

사 용 설 명 서

NVR Viewer

원격 모니터링 소프트웨어

- 반드시 읽고 올바르게 사용하기 바랍니다.
- 본 제품은 국내 [대한민국]용 입니다.

- 차례 -

개요 및 특징.....	3
시스템 요구사항.....	4
설치하기.....	5
프로그램시작.....	7
로그인.....	8
장비등록(장비 자동검색).....	10
장비등록(장비 등록관리).....	14
실시간(라이브 화면, ZOOM화면, PTZ화면).....	19
사용자 레이아웃.....	21
E-MAP.....	26
백업.....	32
녹화데이터 마스킹 백업기능.....	34
채널위치 변경기능.....	35
검색(녹화영상 재생, 차량번호 검색).....	36
원격설정.....	38
설정 가져오기/전송하기.....	40
원격 업그레이드.....	42
카메라 등록변경.....	44
원격 카메라 등록.....	45
부록2 (저사양 PC 파라메타 변경방법).....	49

개요 및 특징

개요

본 매뉴얼은 네트워크 비디오 레코더(NVR)의 원격 소프트웨어인 NVR Viewer 프로그램의 사용 설명서입니다.

특징

- 사용자 편의성을 갖춘 UI구성(NVR과 동일한 화면구성의 편의성 제공)
- NVR의 실시간 영상감시 및 녹화영상 재생기능
- 장치의 이벤트 감지, 실시간 통보기능
- 원격설정, 원격 업그레이드, 원격 카메라등록의 편의성(VIEWER와 NVR화면이 동시표시 및 운용)
- 원격백업 및 특정구간 마스킹 백업기능
- 사용자 레이아웃 기능
- E-MAP 연동기능
- 서브뷰 화면 지원
- MP4 백업 지원

[참고] NVR Viewer 프로그램을 사용하기 전에 매뉴얼을 잘 읽어보시고, 사용하시기 바랍니다

시스템 요구사항

구분	권장사항	최소사양
OS	Windows 7 / 8 / 8.1 / 10 /11 64Bit	Windows XP 32Bit
CPU	Intel i5 이상	Intel i3 이상
RAM	8GB 이상	2GB 이상
VGA	1920 x 1080 해상도 지원 외장형 그래픽 카드 2GB이상	1280 x 720 해상도 지원 내장형 그래픽 640MB 이상
LAN	1 Gigabit 이상	10/100 Mbps이상
HDD	10GB 이상의 여유공간	1GB 이상의 여유공간

설치하기

1. 프로그램 파일을 PC에 저장 후 실행합니다.

(프로그램 실행파일이 CD, USB에 저장되어 있을 경우, 해당 실행 파일을 PC에 복사 후 실행합니다.)

2. 설치 프로그램 파일을 실행합니다.

Windows 32비트 사용고객 : "NVR_VIEWER_Win32_v0.0.0" 을 실행합니다.

Windows 64비트 사용고객 : "NVR_VIEWER_x64_v0.0.0" 을 실행합니다.

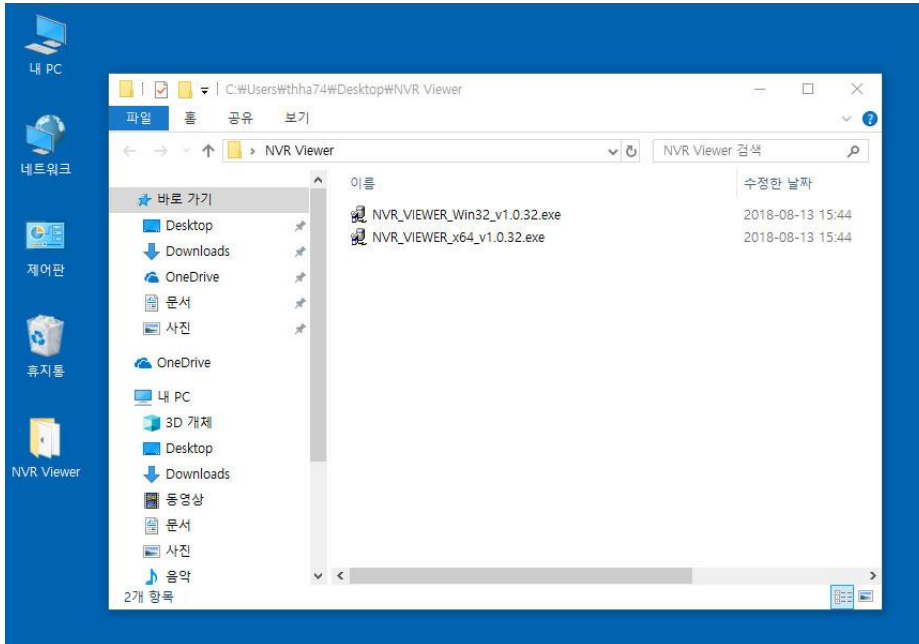

3. 프로그램을 "관리자 권한으로 실행" 하여 설치합니다.

(마우스 우클릭 -> 관리자 권한으로 실행)

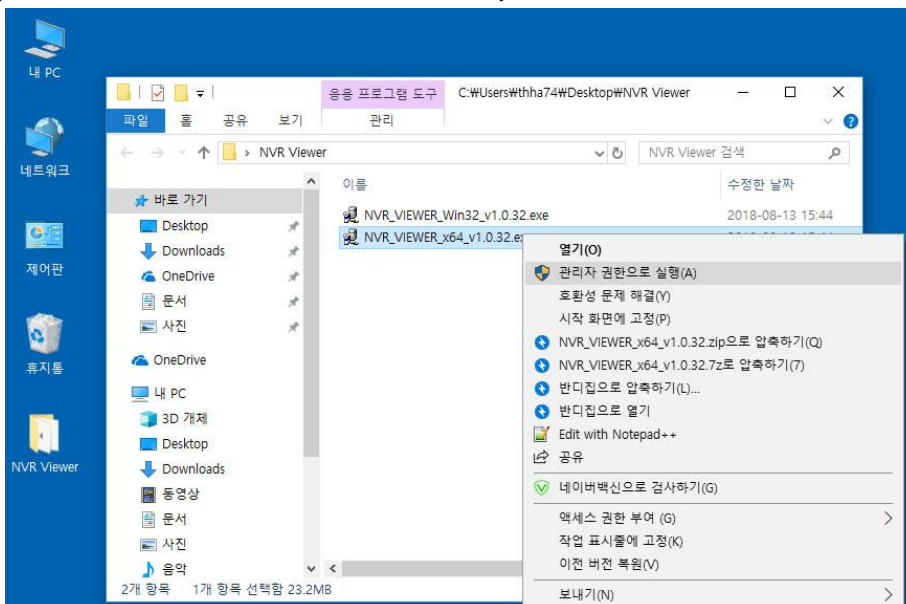

4. 설치 창이 표시되면, “다음”을 클릭합니다.

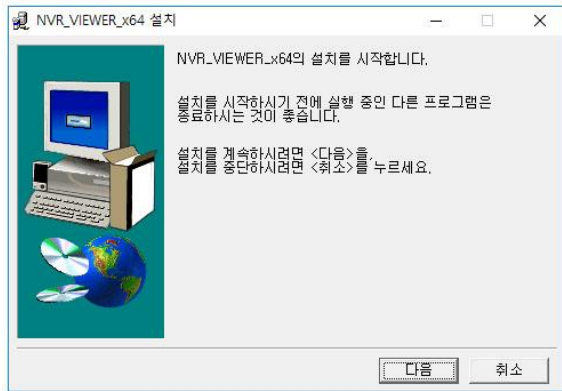

5. 프로그램이 설치될 경로를 지정한 다음 “설치시작” 버튼을 클릭합니다.



6. 하기와 같이 프로그램이 설치됩니다.

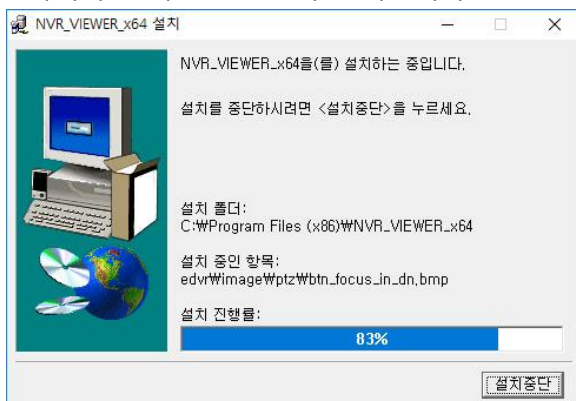

7. 설치 완료창이 표시되면 “확인” 버튼을 클릭하여 설치를 완료합니다.

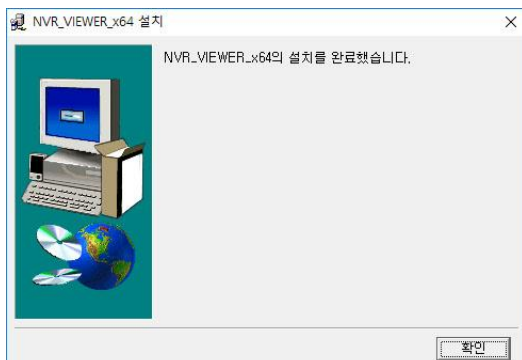

프로그램 시작

1. 프로그램이 설치되면 바탕화면에 “NVR_VIEWER” 바로가기 아이콘이 생성됩니다.

“NVR_VIEWER” 아이콘을 실행합니다.

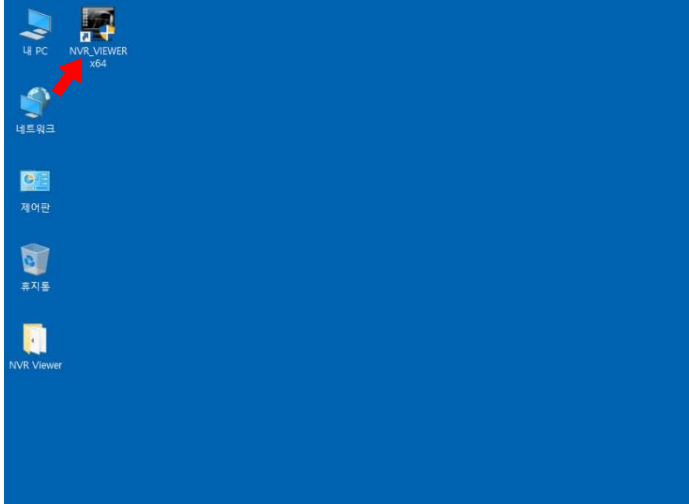

2. NVR VIEWER 프로그램이 하기와 같이 실행됩니다.

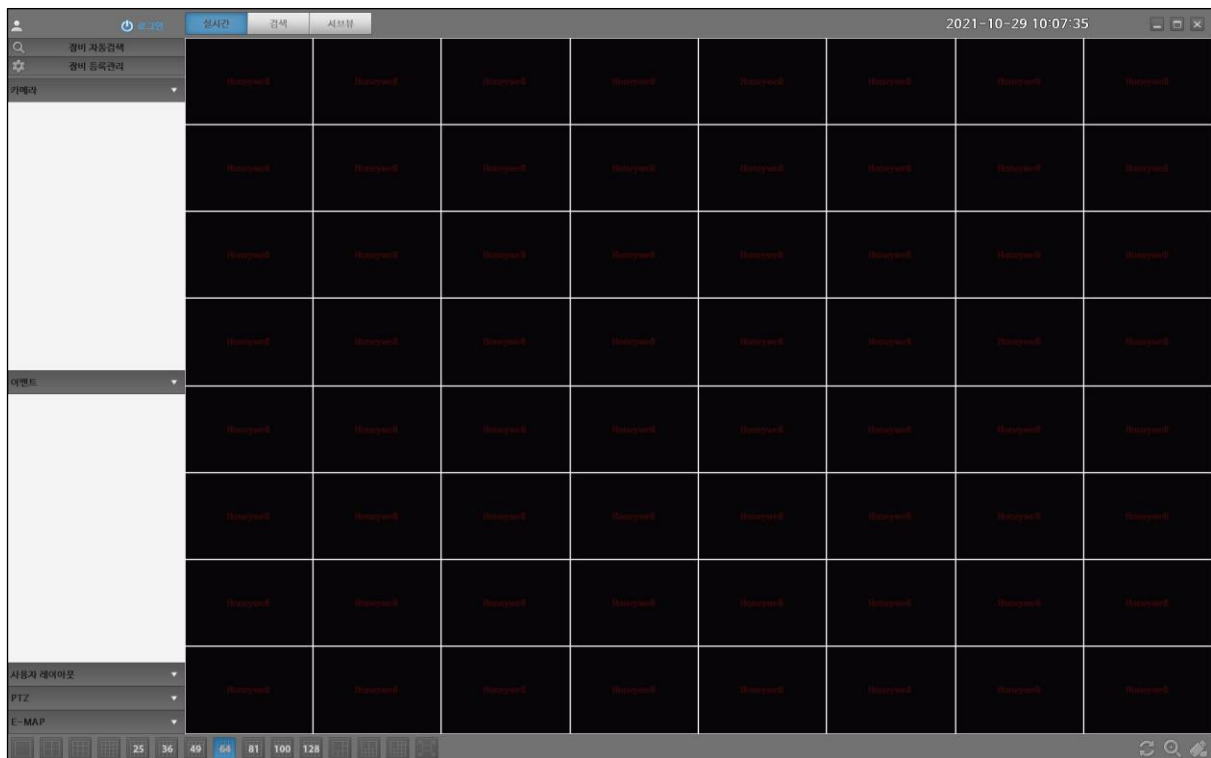

로그인

1. "로그인" 버튼을 클릭하고, 사용자계정을 신규로 등록해야 합니다.

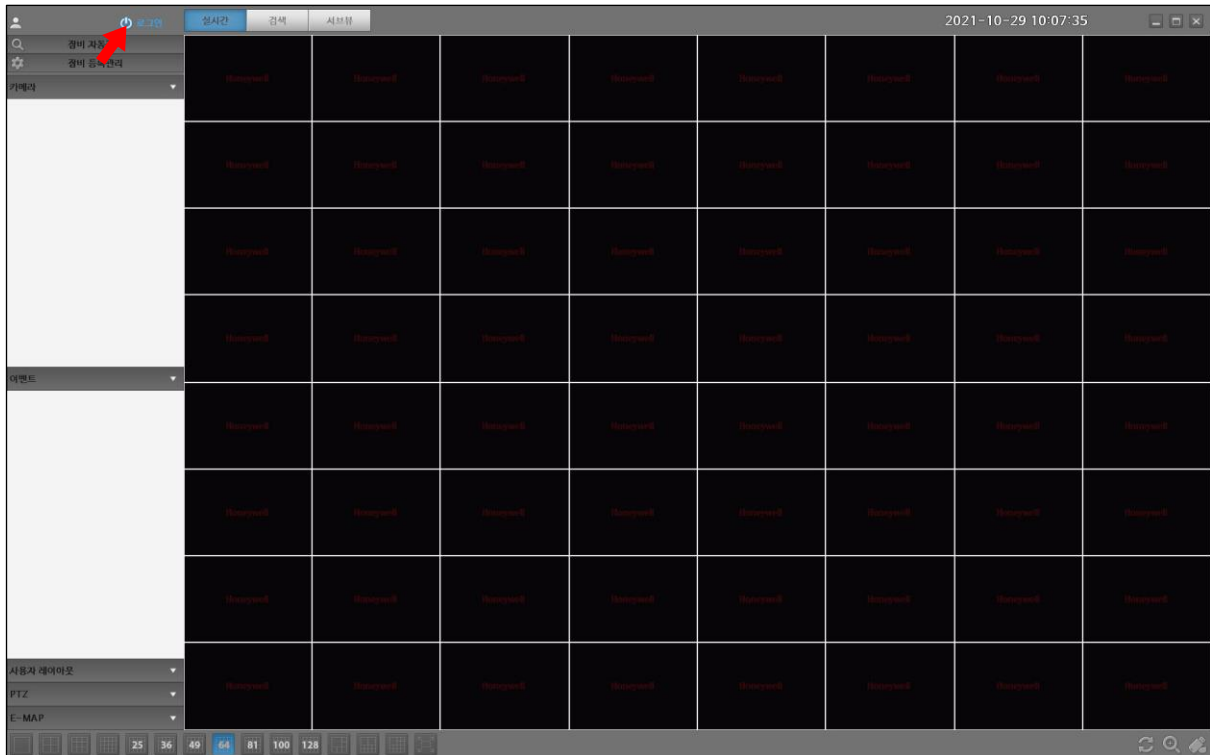

2. "새 계정등록" 버튼을 클릭합니다.

로그인 V1.0.2.17 x64

사용자

비밀번호

자동 로그인 ☒ 사용자암

☐ 자동로그인

"사용자, 비밀번호, 비밀번호확인"을 입력하고
"등록" 버튼을 클릭합니다.

새 계정 등록

사용자

비밀번호

비밀번호 확인

3. 등록이 완료되면, 로그인 창이 팝업됩니다.

등록된 아이디, 비밀번호를 입력하고, "확인" 버튼을 클릭하여 로그인 합니다.

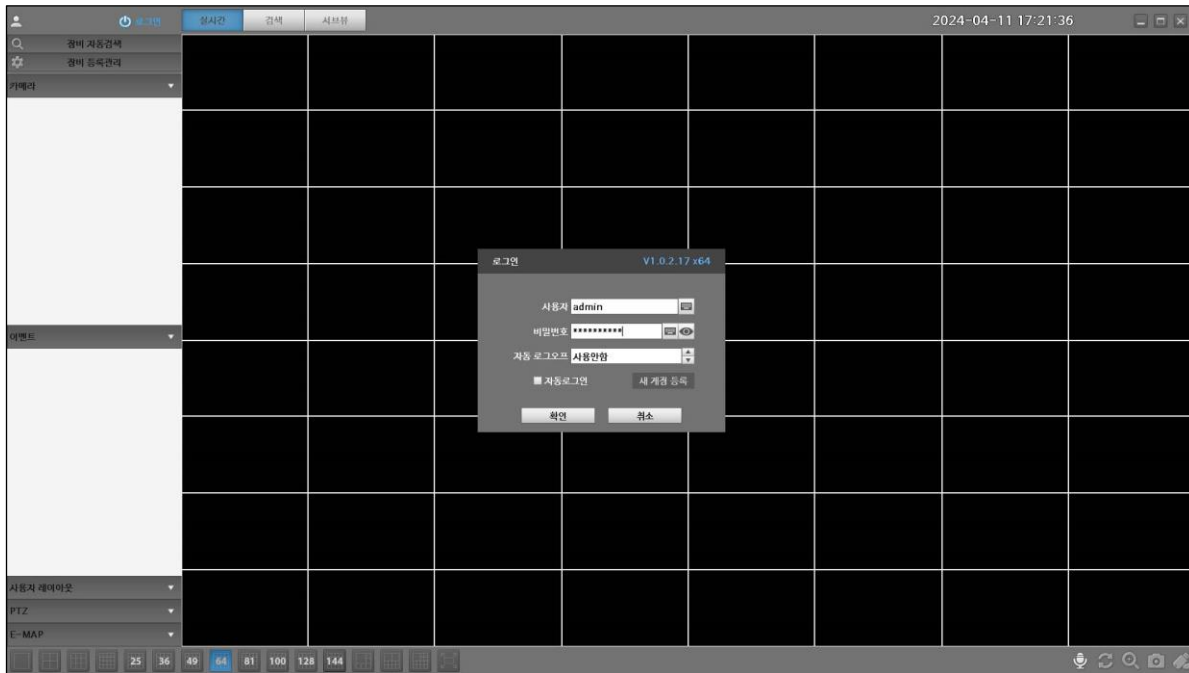

4. 하기와 같이 로그인이 정상적으로 되면, "로그오프" 로 표시됩니다.

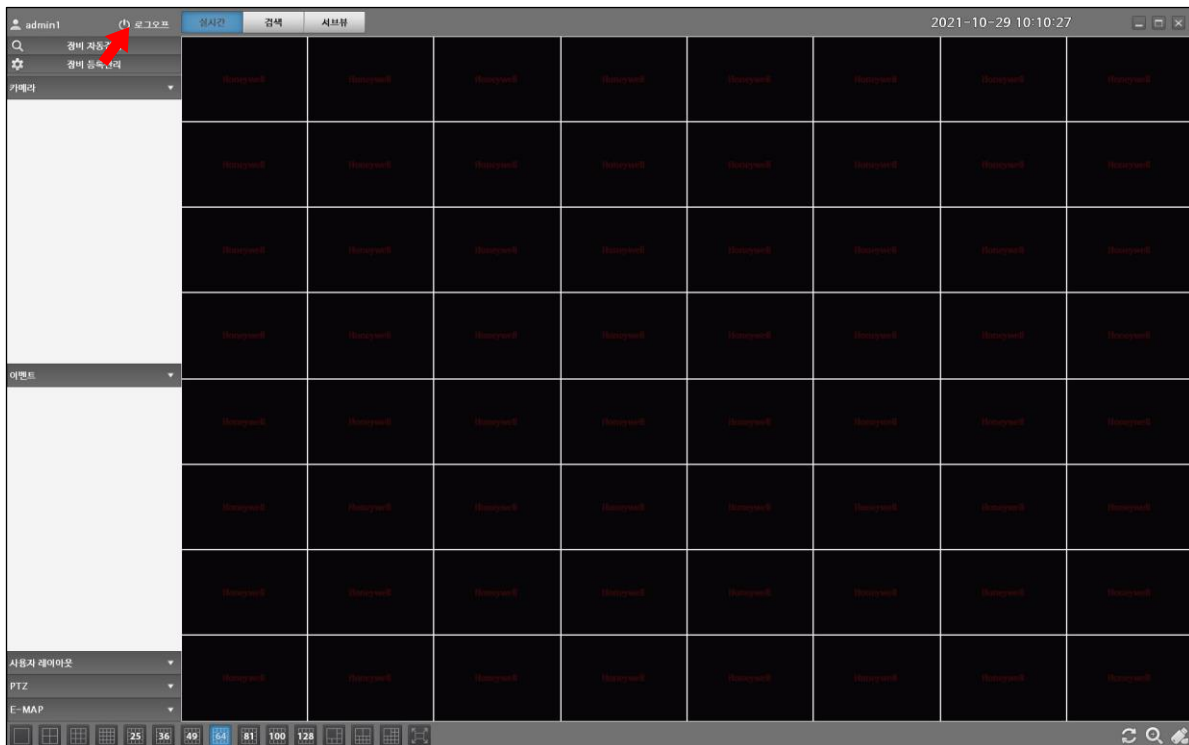

장비등록(장비 자동검색)

장비를 자동으로 등록하고자 할 때, “장비 자동검색” 버튼을 클릭합니다.

1. “장비 자동검색” 버튼을 클릭합니다.

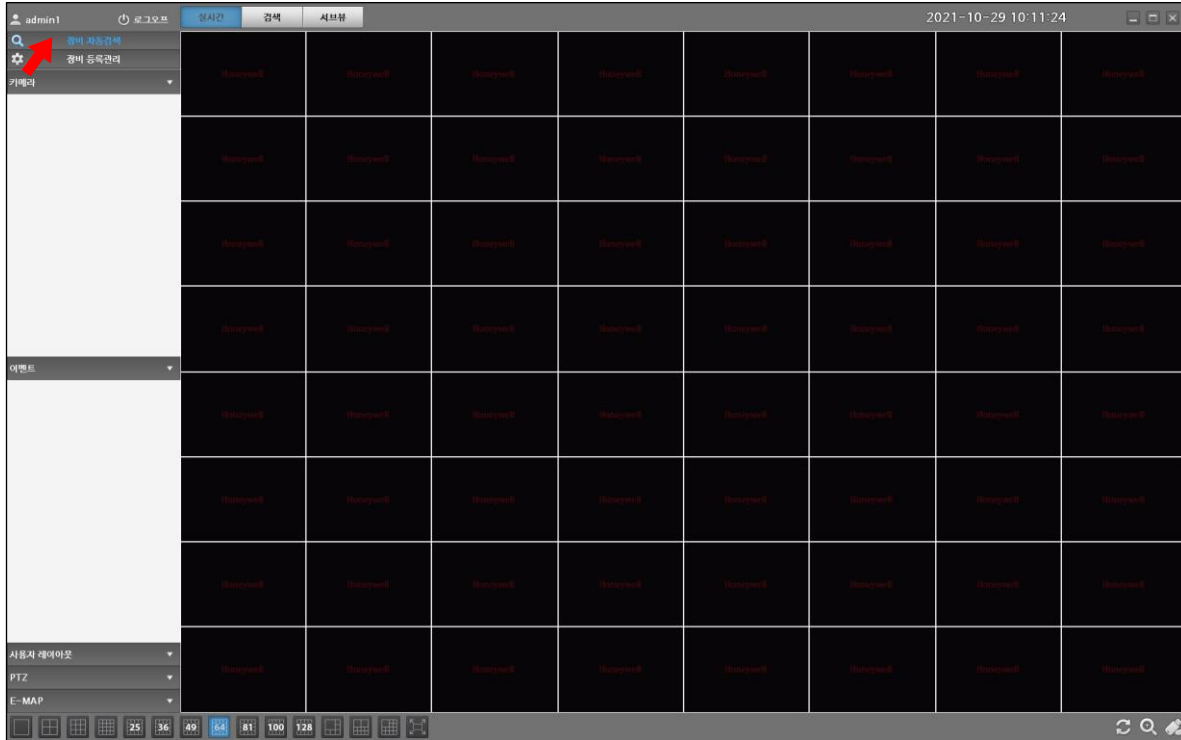

2. 하기와 같이 “장비 자동검색” 창이 팝업됩니다.



“찾기” 버튼을 클릭하면, 장비가 검색됩니다.



3. 내부망에 등록된 NVR장치가 하기와 같이 표시됩니다.

등록하고자 하는 장비의 등록순서는 "접속정보 -> 카메라선택 -> 등록" 순으로 진행합니다.

장비 자동검색

인증 비밀번호 로그인

번호	IP주소	TCP 포트	맥주소	접속정보	카메라 선택	등록
<input type="checkbox"/> 1	192.168.10.106	3040	74:37:	변경	변경	등록
<input type="checkbox"/> 2	192.168.10.133	3248	74:37:	변경	변경	등록
<input type="checkbox"/> 3	192.168.1.30	3190	74:37:	변경	변경	등록
<input type="checkbox"/> 4	192.168.10.101	3242	74:37:	변경	변경	등록
<input type="checkbox"/> 5	192.168.10.143	3200	74:37:	변경	변경	등록
<input type="checkbox"/> 6	192.168.10.120	3188	74:37:	변경	변경	등록
<input type="checkbox"/> 7	192.168.10.121	3000	74:37:	변경	변경	등록
<input type="checkbox"/> 8	192.168.10.153	3240	E0:D5:	변경	변경	등록
<input type="checkbox"/> 9	192.168.10.163	3036	74:37:	변경	변경	등록

찾기 선택등록 닫기

4. 등록하고자 하는 장비 "접속정보"의 "변경"버튼을 클릭합니다.

장비 자동검색

인증 비밀번호 로그인

번호	IP주소	TCP 포트	맥주소	접속정보	카메라 선택	등록
<input type="checkbox"/> 1	192.168.1.30	3190	74:37:	변경	변경	등록
<input type="checkbox"/> 2	192.168.10.120	3188	74:37:	변경	변경	등록
<input type="checkbox"/> 3	192.168.10.133	3248	74:37:	변경	변경	등록
<input type="checkbox"/> 4	192.168.10.121	3000	74:37:	변경	변경	등록
<input type="checkbox"/> 5	192.168.10.153	3240	E0:D5:	변경	변경	등록
<input type="checkbox"/> 6	192.168.10.143	3200	74:37:	변경	변경	등록
<input type="checkbox"/> 7	192.168.10.163	3036	74:37:	변경	변경	등록
<input type="checkbox"/> 8	192.168.10.101	3242	74:37:	변경	변경	등록
<input type="checkbox"/> 9	192.168.10.106	3040	74:37:	변경	변경	등록

찾기 선택등록 닫기

5. "접속정보 변경" 창이 팝업됩니다.

접속정보 변경

IP주소 192.168.10.135

TCP 포트 3044

맥주소 74:37:3B:10:0C:2C

아이디

비밀번호

확인 취소

아이디, 비밀번호 입력 후 "확인" 버튼을 클릭합니다.

접속정보 변경

IP주소 192.168.10.135

TCP 포트 3044

맥주소 74:37:3B:10:0C:2C

아이디 admin

비밀번호 *****

확인 취소

6. "카메라선택"의 "변경"버튼을 클릭합니다.

번호	IP주소	TCP 포트	맥주소	검속정보	카메라 선택	등록
<input checked="" type="checkbox"/> 1	192.168.1.30	3190	74:37::	변경	변경	등록
<input type="checkbox"/> 2	192.168.10.120	3188	74:37::	변경	변경	등록
<input type="checkbox"/> 3	192.168.10.133	3248	74:37::	변경	변경	등록
<input type="checkbox"/> 4	192.168.10.121	3000	74:37::	변경	변경	등록
<input type="checkbox"/> 5	192.168.10.153	3240	E0:D5::	변경	변경	등록
<input type="checkbox"/> 6	192.168.10.143	3200	74:37::	변경	변경	등록
<input type="checkbox"/> 7	192.168.10.163	3036	74:37::	변경	변경	등록
<input type="checkbox"/> 8	192.168.10.101	3242	74:37::	변경	변경	등록
<input type="checkbox"/> 9	192.168.10.106	3040	74:37::	변경	변경	등록

7. "카메라 정보갱신" 버튼을 클릭하면
연결된 카메라가 검색됩니다.

채널	IP주소	카메라이름
<input type="checkbox"/> 1	192.168.10.105	CH1
<input type="checkbox"/> 2	192.168.10.105	CH7
<input type="checkbox"/> 3	192.168.1.102	CH3
<input type="checkbox"/> 4	192.168.1.103	CH4
<input type="checkbox"/> 5	192.168.1.104	CH5
<input type="checkbox"/> 6	192.168.1.104	CH40
<input type="checkbox"/> 7	192.168.1.101	CH2
<input type="checkbox"/> 8	192.168.1.105	CH8
<input type="checkbox"/> 9	192.168.1.106	CH9
<input type="checkbox"/> 10	192.168.1.107	CH10
<input type="checkbox"/> 11	192.168.1.108	CH11
<input type="checkbox"/> 12	0.0.0.0	CH12
<input type="checkbox"/> 13	0.0.0.0	CH13
<input type="checkbox"/> 14	0.0.0.0	CH14
<input type="checkbox"/> 15	0.0.0.0	CH15
<input type="checkbox"/> 16	0.0.0.0	CH16

접속하고자 하는 채널 선택 후 "확인"버튼을 클릭합니다.

채널	IP주소	카메라이름
<input checked="" type="checkbox"/> 1	192.168.10.105	CH1
<input checked="" type="checkbox"/> 2	192.168.10.105	CH7
<input checked="" type="checkbox"/> 3	192.168.1.102	CH3
<input checked="" type="checkbox"/> 4	192.168.1.103	CH4
<input checked="" type="checkbox"/> 5	192.168.1.104	CH5
<input checked="" type="checkbox"/> 6	192.168.1.104	CH40
<input checked="" type="checkbox"/> 7	192.168.1.101	CH2
<input checked="" type="checkbox"/> 8	192.168.1.105	CH8
<input checked="" type="checkbox"/> 9	192.168.1.106	CH9
<input checked="" type="checkbox"/> 10	192.168.1.107	CH10
<input checked="" type="checkbox"/> 11	192.168.1.108	CH11
<input checked="" type="checkbox"/> 12	0.0.0.0	CH12
<input checked="" type="checkbox"/> 13	0.0.0.0	CH13
<input checked="" type="checkbox"/> 14	0.0.0.0	CH14
<input checked="" type="checkbox"/> 15	0.0.0.0	CH15
<input checked="" type="checkbox"/> 16	0.0.0.0	CH16

8. "등록"의 "등록"버튼을 클릭합니다.

번호	IP주소	TCP 포트	맥주소	검속정보	카메라 선택	등록
<input type="checkbox"/> 1	192.168.1.30	3190	74:37::	변경	변경	등록
<input type="checkbox"/> 2	192.168.10.120	3188	74:37::	변경	변경	등록
<input type="checkbox"/> 3	192.168.10.133	3248	74:37::	변경	변경	등록
<input type="checkbox"/> 4	192.168.10.121	3000	74:37::	변경	변경	등록
<input type="checkbox"/> 5	192.168.10.153	3240	E0:D5::	변경	변경	등록
<input type="checkbox"/> 6	192.168.10.143	3200	74:37::	변경	변경	등록
<input type="checkbox"/> 7	192.168.10.163	3036	74:37::	변경	변경	등록
<input type="checkbox"/> 8	192.168.10.101	3242	74:37::	변경	변경	등록
<input checked="" type="checkbox"/> 9	192.168.10.106	3040	74:37::	변경	변경	등록

등록완료 창이 팝업됩니다.

등록

등록이 완료되었습니다.

닫기

9. 등록이 완료되면 하기와 같이 등록된 장비가 표시됩니다.

장비 자동검색

인증 비밀번호: 로그인

번호	IP주소	TCP 포트	맥주소	검색정보	카메라 선택	등록
<input type="checkbox"/> 1	192.168.10.143	3200	74:37:3B:00:00:C8	변경	변경	등록
<input type="checkbox"/> 2	192.168.10.133	3248	74:37:3B:00:00:F8	변경	변경	등록
<input type="checkbox"/> 3	192.168.10.120	3188	74:37:3B:10:6F:BC	변경	변경	등록
<input type="checkbox"/> 4	192.168.10.30	3190	74:37:3B:10:60:BE	변경	변경	등록
<input type="checkbox"/> 5	192.168.10.121	3000	74:37:3B:10:25:CA	변경	변경	등록
<input type="checkbox"/> 6	192.168.10.153	3240	E0:D5:5E:DC:73:F0	변경	변경	등록
<input checked="" type="checkbox"/> 7	192.168.10.101	3040	74:37:3B:00:00:F8	변경	변경	등록
<input checked="" type="checkbox"/> 8	192.168.10.106	3040	74:37:3B:10:3A:28	변경	변경	등록
<input type="checkbox"/> 9	192.168.10.163	3036	74:37:3B:00:00:24	변경	변경	등록

찾기 닫기 선택등록

10. "닫기" 버튼을 클릭하면, NVR의 "실시간(라이브)" 영상이 접속됩니다.

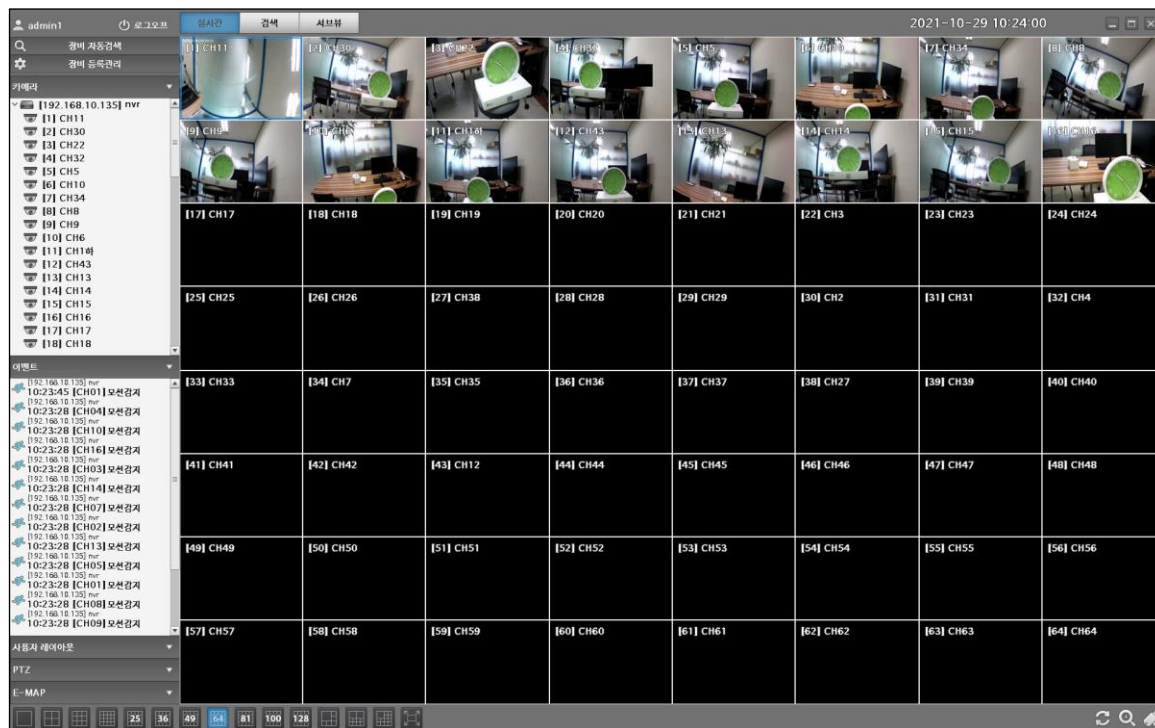

장비등록(장비 등록관리)

등록된 장비를 변경하거나 및 장비를 수동으로 등록하고자 할 때 실행합니다.

1. "장비 등록관리" 버튼을 클릭합니다.

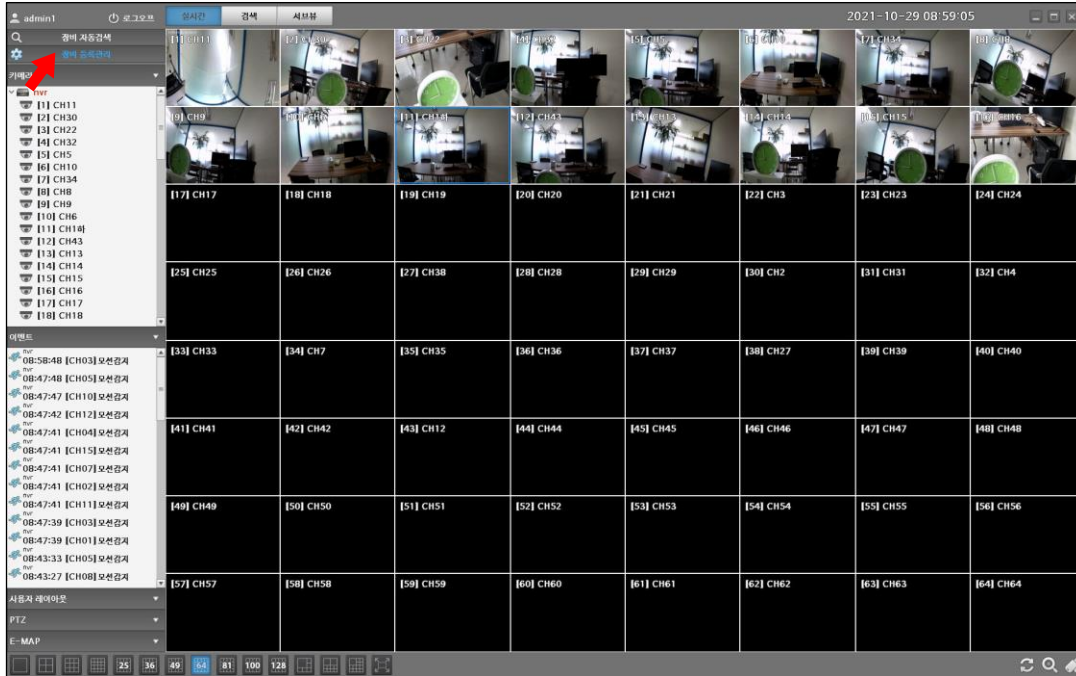

2. 장비 등록관리 창이 팝업됩니다. 등록된 NVR의 "카메라선택, 이벤트팝업, 접속정보, 삭제"등의 변경이 가능합니다.

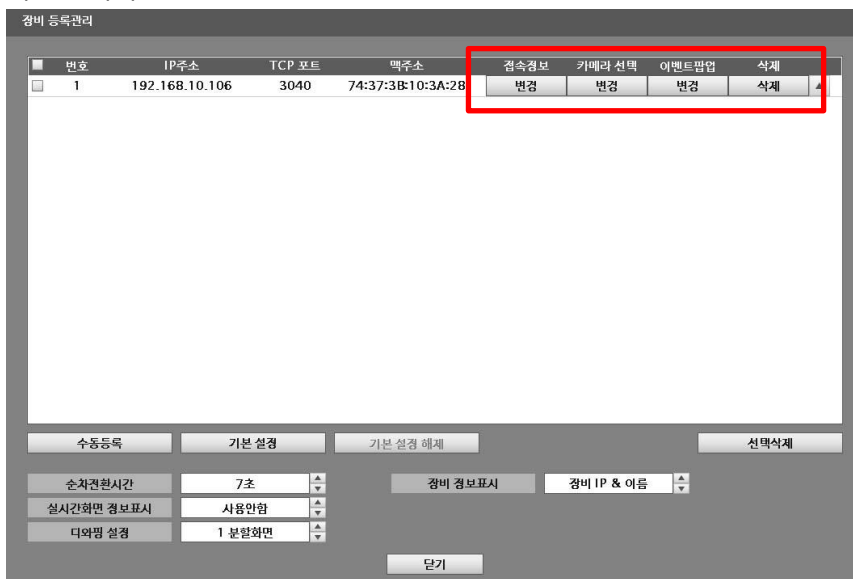

2.1 접속정보

접속정보 -> 변경을 선택하면, NVR의 접속정보 변경이 가능합니다

접속정보 변경

IP주소	1.235.32.178
TCP 포트	3044
맥주소	74:37:3B:10:0C:2C
아이디	admin
비밀번호	*****

확인 취소

2.2 카메라선택

카메라선택 -> 변경을 선택하면, 카메라의 접속채널이 변경이 가능합니다.

카메라 선택

카메라 정보 갱신

채널	IP주소	카메라이름
<input checked="" type="checkbox"/> 1	192.168.10.105	CH1
<input checked="" type="checkbox"/> 2	192.168.10.105	CH7
<input checked="" type="checkbox"/> 3	192.168.1.102	CH3
<input checked="" type="checkbox"/> 4	192.168.1.103	CH4
<input checked="" type="checkbox"/> 5	192.168.1.104	CH5
<input checked="" type="checkbox"/> 6	192.168.1.104	CH40
<input checked="" type="checkbox"/> 7	192.168.1.101	CH2
<input checked="" type="checkbox"/> 8	192.168.1.105	CH8
<input checked="" type="checkbox"/> 9	192.168.1.106	CH9
<input checked="" type="checkbox"/> 10	192.168.1.107	CH10
<input checked="" type="checkbox"/> 11	192.168.1.108	CH11
<input type="checkbox"/> 12	0.0.0.0	CH12
<input type="checkbox"/> 13	0.0.0.0	CH13
<input type="checkbox"/> 14	0.0.0.0	CH14
<input type="checkbox"/> 15	0.0.0.0	CH15
<input type="checkbox"/> 16	0.0.0.0	CH16

확인 취소

2.3 이벤트팝업

이벤트팝업 -> 변경을 선택하면, 채널별 이벤트(모션감지, 센서감지, 카메라센서, 이상음, 화재발생, 온도감지, 지능형, 비상벨 소방알람, 차량번호 인식, 엘리베이터 화면표시등)의 팝업을 설정할 수 있습니다.

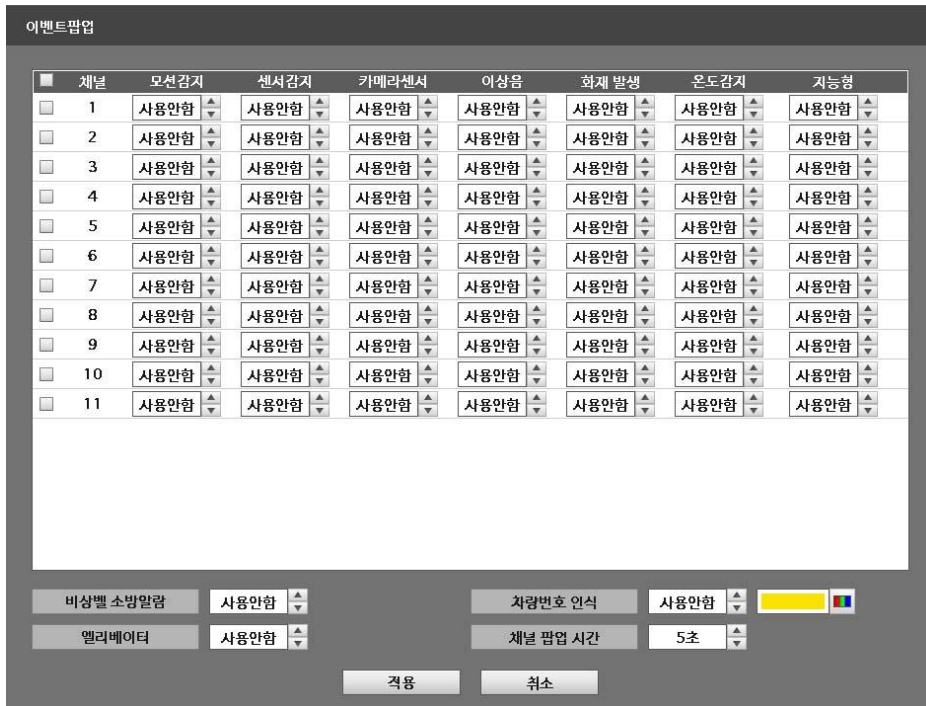

이벤트팝업 설정 화면은 채널별 이벤트 설정을 위한 인터페이스입니다. 채널 번호 1부터 11까지의 설정이 가능하며, 각 채널마다 모션감지, 센서감지, 카메라센서, 이상음, 화재 발생, 온도감지, 지능형 등 7가지 이벤트에 대해 '사용안함' 또는 '사용' 여부를 선택할 수 있습니다. 또한, 비상벨 소방알람, 엘리베이터, 차량번호 인식, 체널 팝업 시간(5초)도 설정 가능합니다. '적용' 및 '취소' 버튼을 통해 설정을 저장하거나 취소할 수 있습니다.

채널	모션감지	센서감지	카메라센서	이상음	화재 발생	온도감지	지능형
1	사용안함	사용안함	사용안함	사용안함	사용안함	사용안함	사용안함
2	사용안함	사용안함	사용안함	사용안함	사용안함	사용안함	사용안함
3	사용안함	사용안함	사용안함	사용안함	사용안함	사용안함	사용안함
4	사용안함	사용안함	사용안함	사용안함	사용안함	사용안함	사용안함
5	사용안함	사용안함	사용안함	사용안함	사용안함	사용안함	사용안함
6	사용안함	사용안함	사용안함	사용안함	사용안함	사용안함	사용안함
7	사용안함	사용안함	사용안함	사용안함	사용안함	사용안함	사용안함
8	사용안함	사용안함	사용안함	사용안함	사용안함	사용안함	사용안함
9	사용안함	사용안함	사용안함	사용안함	사용안함	사용안함	사용안함
10	사용안함	사용안함	사용안함	사용안함	사용안함	사용안함	사용안함
11	사용안함	사용안함	사용안함	사용안함	사용안함	사용안함	사용안함

비상벨 소방알람: 사용안함, 차량번호 인식: 사용안함, 엘리베이터: 사용안함, 체널 팝업 시간: 5초

2.4 삭제

삭제 -> 삭제를 선택하면, NVR의 등록내역이 삭제됩니다.

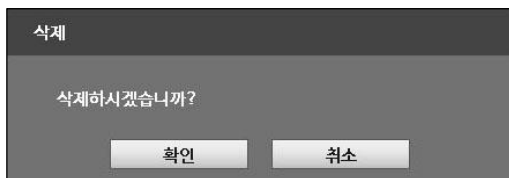

삭제 다이얼로그는 '삭제하시겠습니까?'라는 질문을 표시하고, '확인' 또는 '취소' 버튼을 통해 응답할 수 있습니다.

3. "수동등록, 기본설정, 기본설정 해제" 가능합니다.

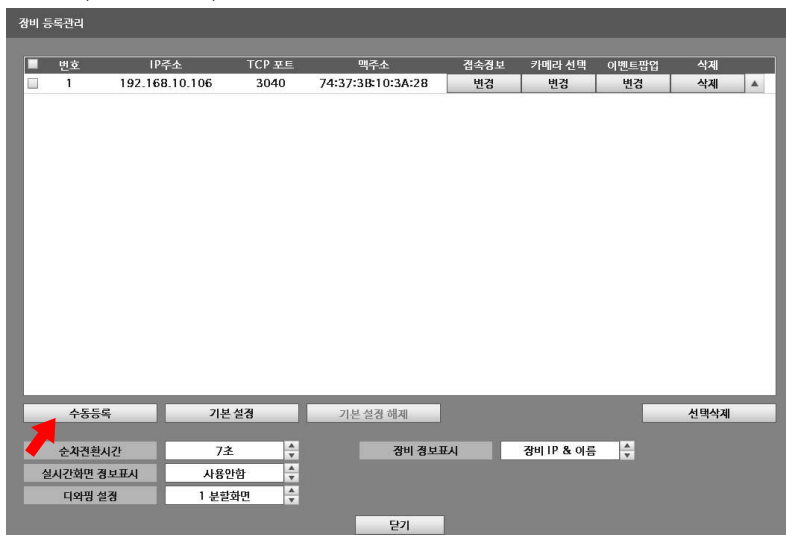

장비 등록관리 화면은 등록된 장비 목록을 표시하고, 수동등록, 기본설정, 기본설정 해제, 선택삭제 등의 기능을 제공합니다. 현재 등록된 장비 1대의 정보가 표시되어 있으며, '수동등록' 버튼이 강조되어 있습니다.

번호	IP주소	TCP 포트	맥주소	검속경보	카메라 선택	이벤트팝업	삭제
1	192.168.10.106	3040	74:37:3B:10:3A:28	변경	변경	변경	삭제

수동등록, 기본설정, 기본설정 해제, 선택삭제, 순차경관시간: 7초, 장비 경보표시, 장비 IP & 이름, 실시간화면 경보표시: 사용안함, 다역평 설정: 1 분할화면, 닫기

3.1 수동등록 : 장비를 수동으로 등록합니다. "맥주소" 를 입력하고 "IP주소찾기"를 클릭하면

수동등록

맥주소

IP 주소 찾기

IP주소

TCP 포트

아이디

비밀번호

연결 테스트

등록 취소

수동등록

맥주소

IP 주소 찾기

IP주소

TCP 포트

아이디

비밀번호

연결 테스트

등록 취소

자동으로 "IP주소, TCP포트" 항목이 표시됩니다.

아이디, 비밀번호를 입력하고, "등록" 버튼을 클릭하면 완료됩니다.

수동등록

맥주소

IP 주소 찾기

IP주소

TCP 포트

아이디

비밀번호

연결 테스트

등록 취소

3.2 기본설정 : 기본설정을 적용하면, PC가 재시작시 "전체화면"으로 표시됩니다.

기본설정 해제 : 기본설정 해제하면, PC가 재시작시 "기본화면"으로 표시됩니다.

기본 설정

기본 설정을 설정하면,
재 시작 시 전체화면으로 시작됩니다.
설정하시겠습니까?

확인 취소

"전체화면" 표시



"기본화면" 표시



3.3 순차전환시간 : 순차전환모드 사용시, 화면이 전환되는 시간을 설정합니다.



3.4 장비 정보표시 : 접속된 장비의 IP 및 이름을 표시하도록 설정합니다.

3.5 실시간화면 정보표시 : 접속된 카메라 영상의 IP주소 표시 유무를 설정합니다.

실시간(라이브 화면)

실시간 영상을 원격에서 모니터링 할 수 있으며, NVR본체와 동일한 화면으로 구성되어 있어 보다 쉽게 이용 가능합니다.

실시간(라이브) 화면

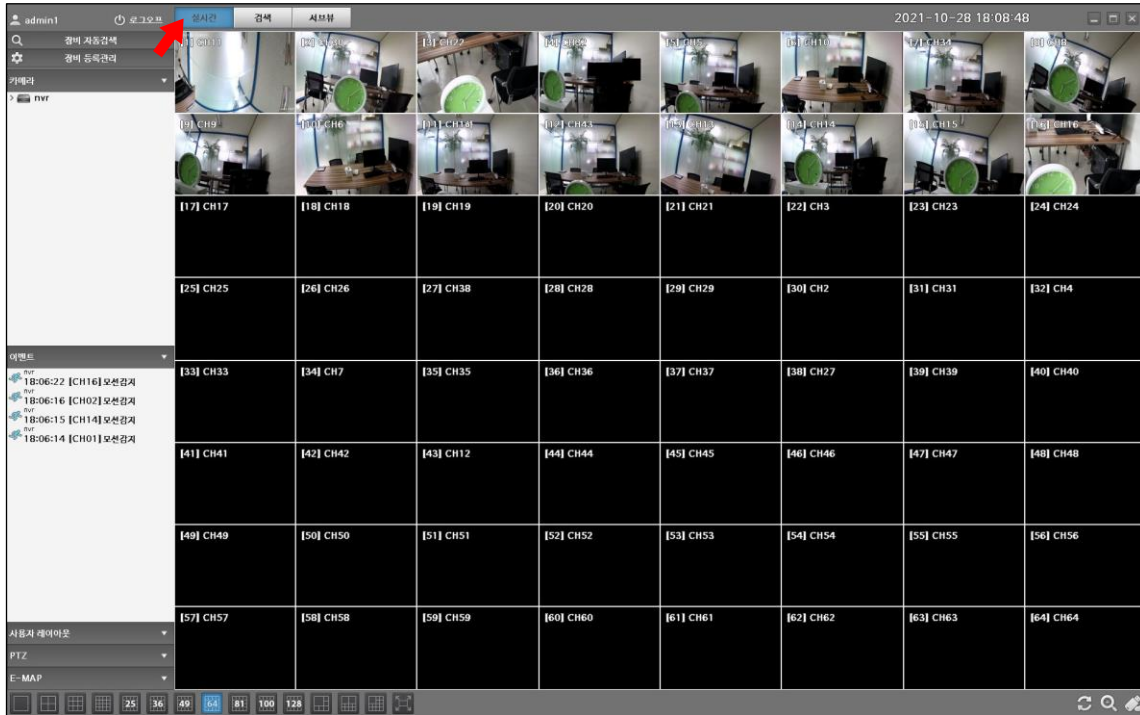

ZOOM 화면

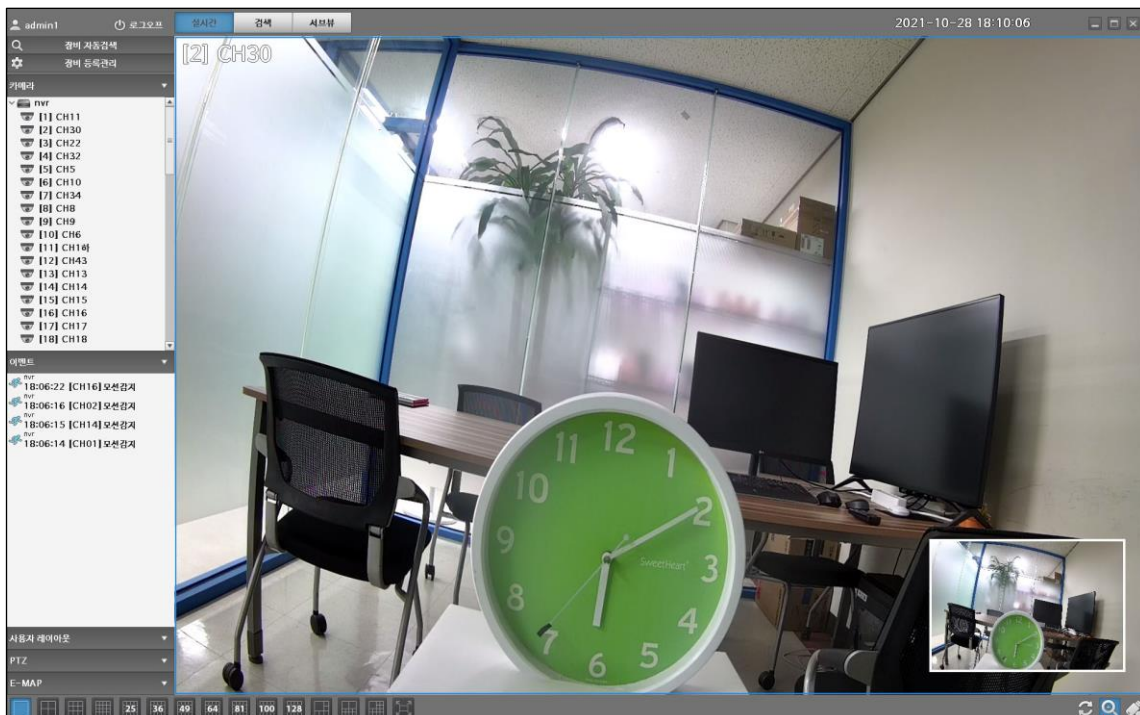

PTZ화면

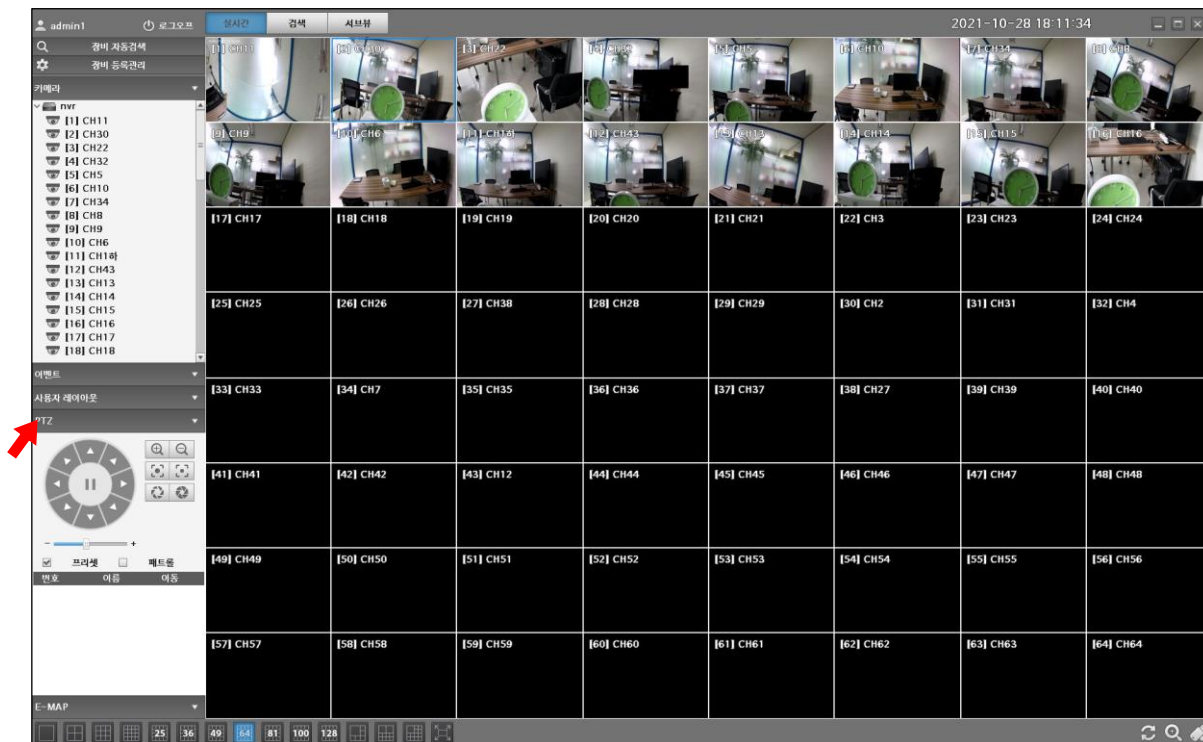

서브뷰 화면

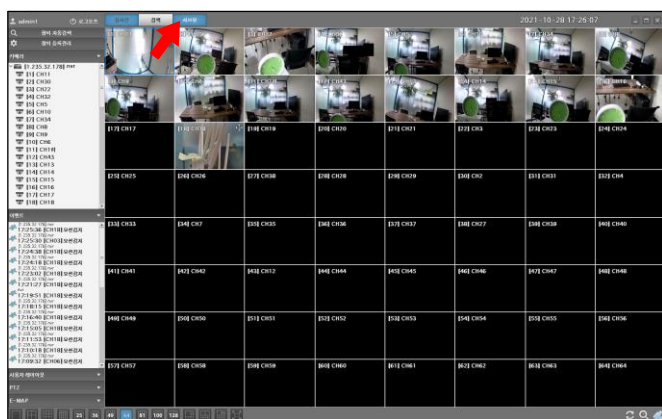

메인화면

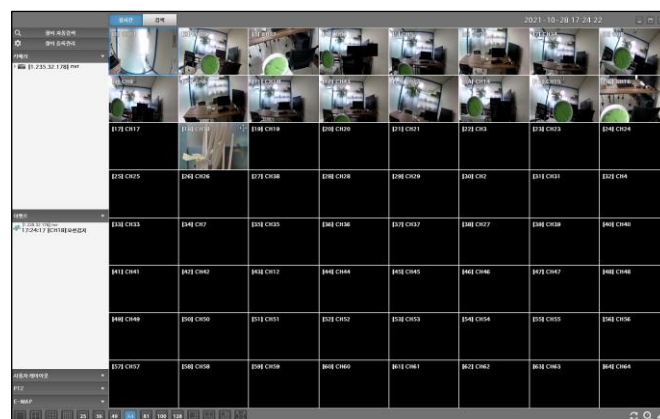

서브화면

사용자 레이아웃

“사용자 레이아웃” 기능은 원하는 카메라의 채널을 레이아웃으로 구분하여, 실시간/검색 화면에서 보다 쉽게 사용할 수 있는 기능입니다.

1. “사용자 레이아웃” 탭을 클릭합니다.

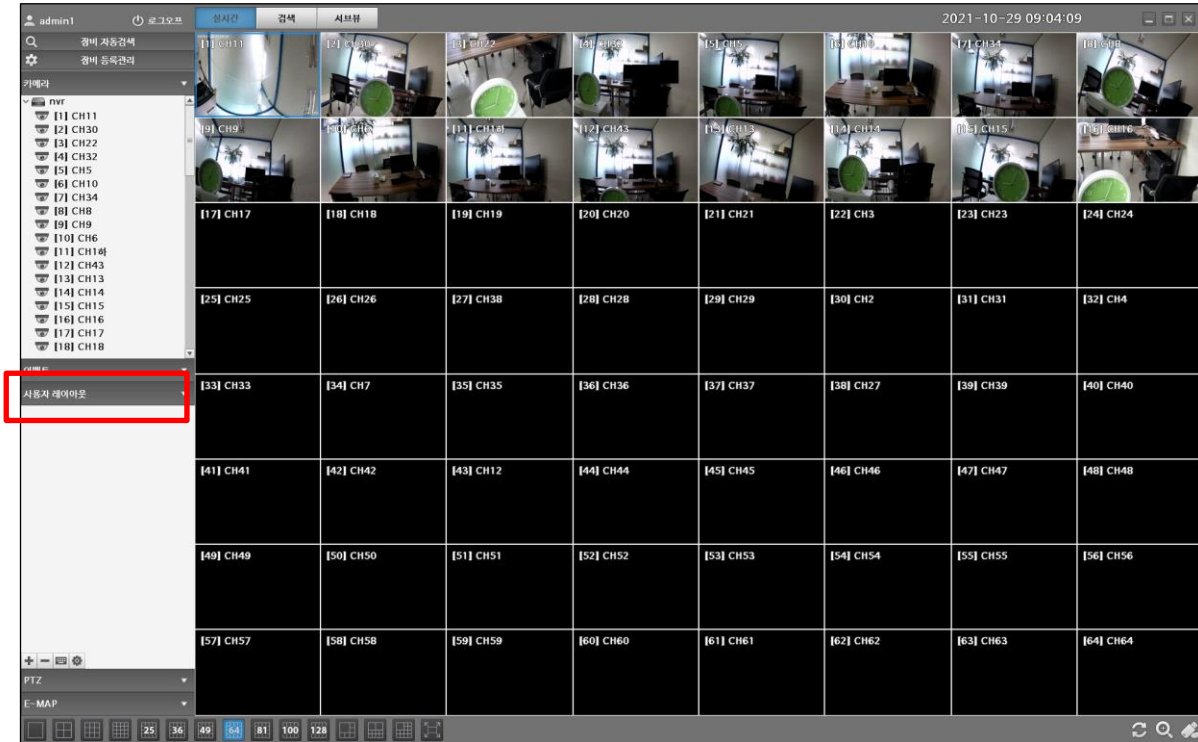

2. 레이아웃 버튼설명(추가/삭제/이름변경/설정)

아이콘	명칭	설명
	추가	레이아웃을 추가 합니다.
	삭제	레이아웃을 삭제 합니다.
	이름변경	레이아웃 이름을 변경합니다.
	설정	레이아웃 채널을 선택/해제 합니다.

3. 레이아웃 추가



사용하고자 하는 레이아웃 이름을 입력하고, "확인"버튼을 클릭합니다.

(ex, 엘리베이터, 출입문, 주차장등)

레이아웃 이름변경

사무실

확인

취소

"사무실"에 표시할 채널을 선택하고,



설정버튼을 클릭하면 레이아웃이 저장됩니다.

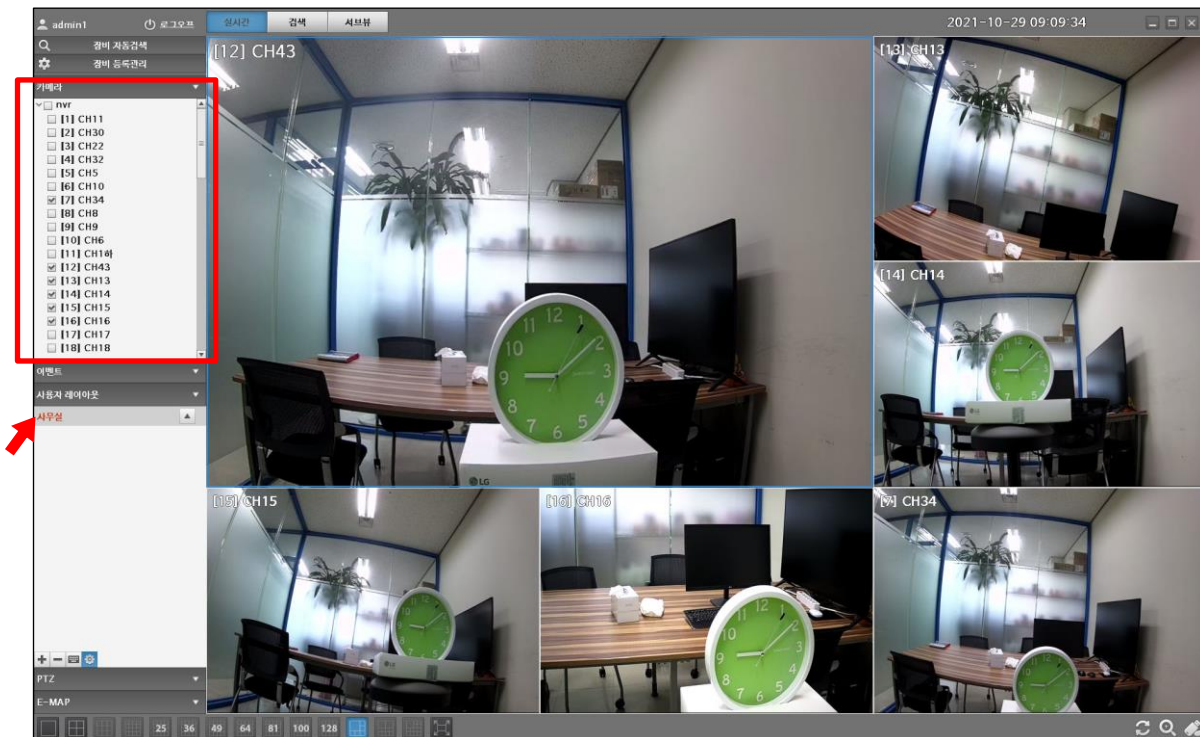

※ 참고사항

레이아웃에 저장된 채널을 변경하고자 할 경우에도



설정버튼을 클릭하여 원하는 채널을 선택/해제할 수 있습니다.



4. 레이아웃 삭제

레이아웃을 삭제 할때 "확인"버튼을 클릭합니다.



5. 레이아웃 이름변경

레이아웃의 이름을 변경하고, "확인"버튼을 클릭합니다.

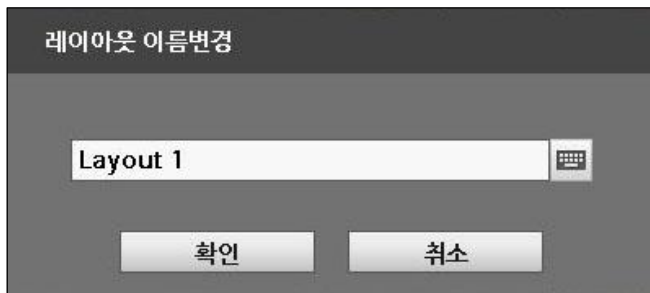

6. 레이아웃 설정

레이아웃에 저장된 채널을 설정(선택/해제)하고,



설정버튼을 다시 한번 클릭하면 설정이 완료됩니다.

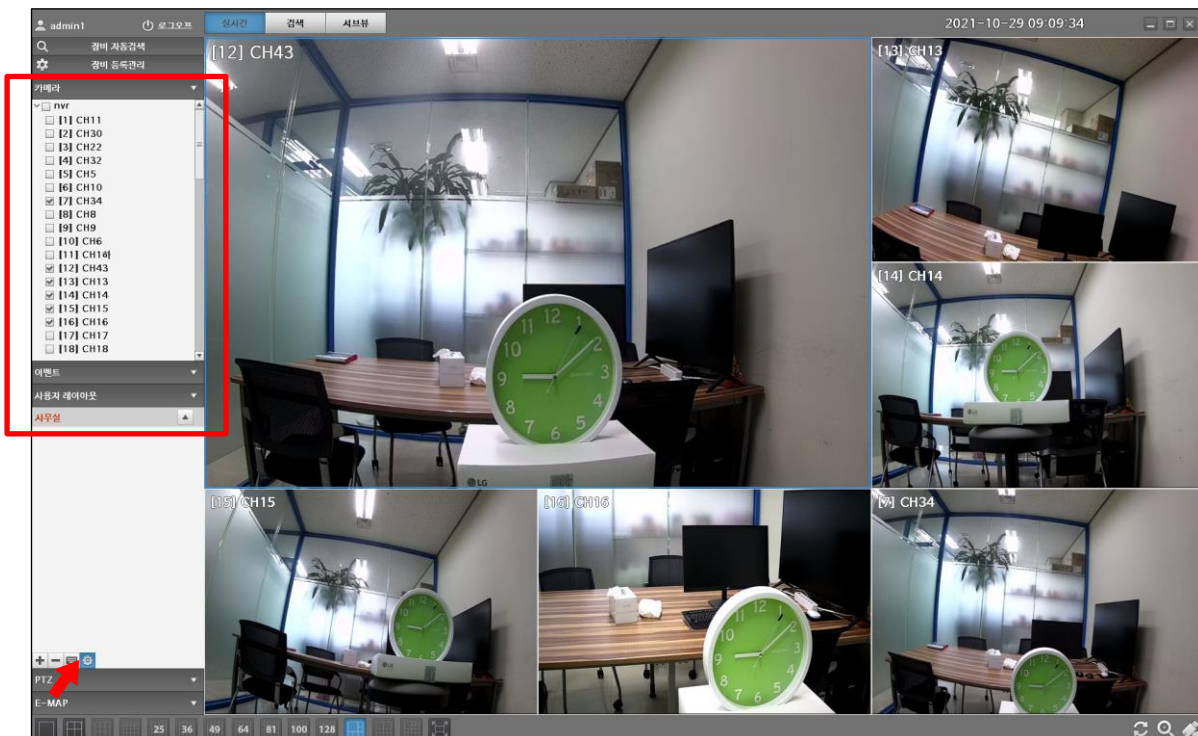

사용자 레이아웃 표시화면(실시간)

레이아웃을 선택하지 않았을 때에는 하기와 같이 전체 채널이 표시됩니다.

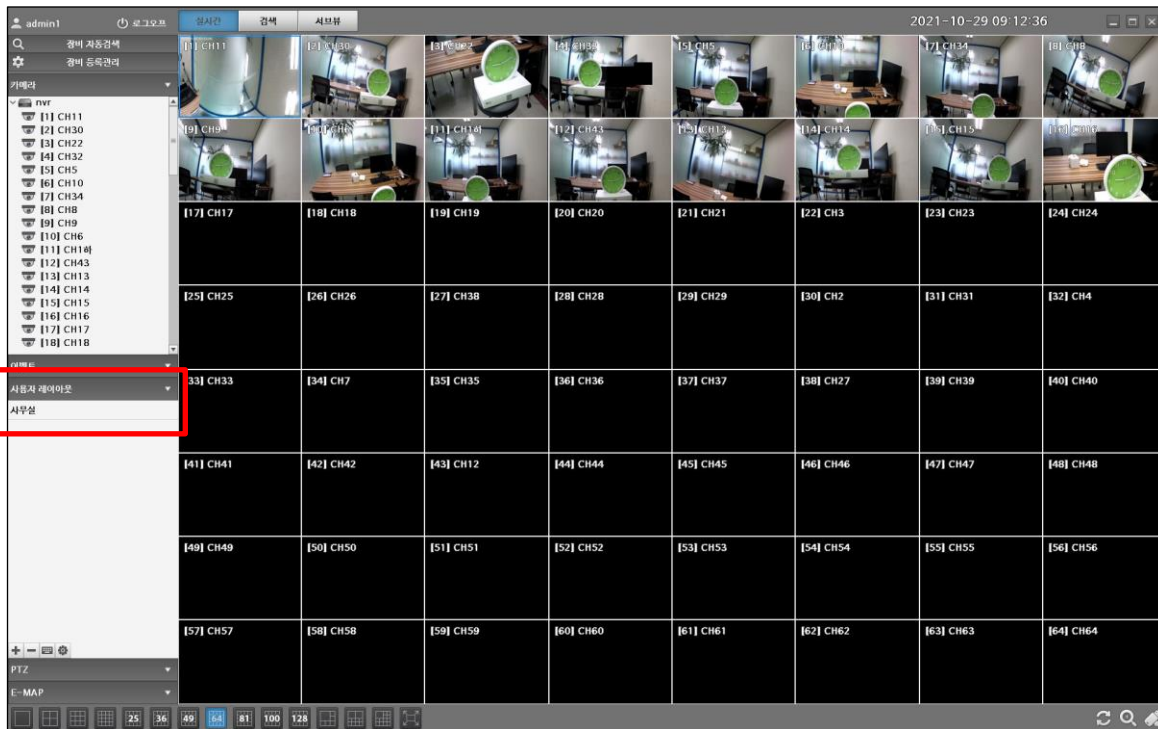

레이아웃을 선택했을 때에는 선택된 레이아웃의 채널이 표시됩니다.

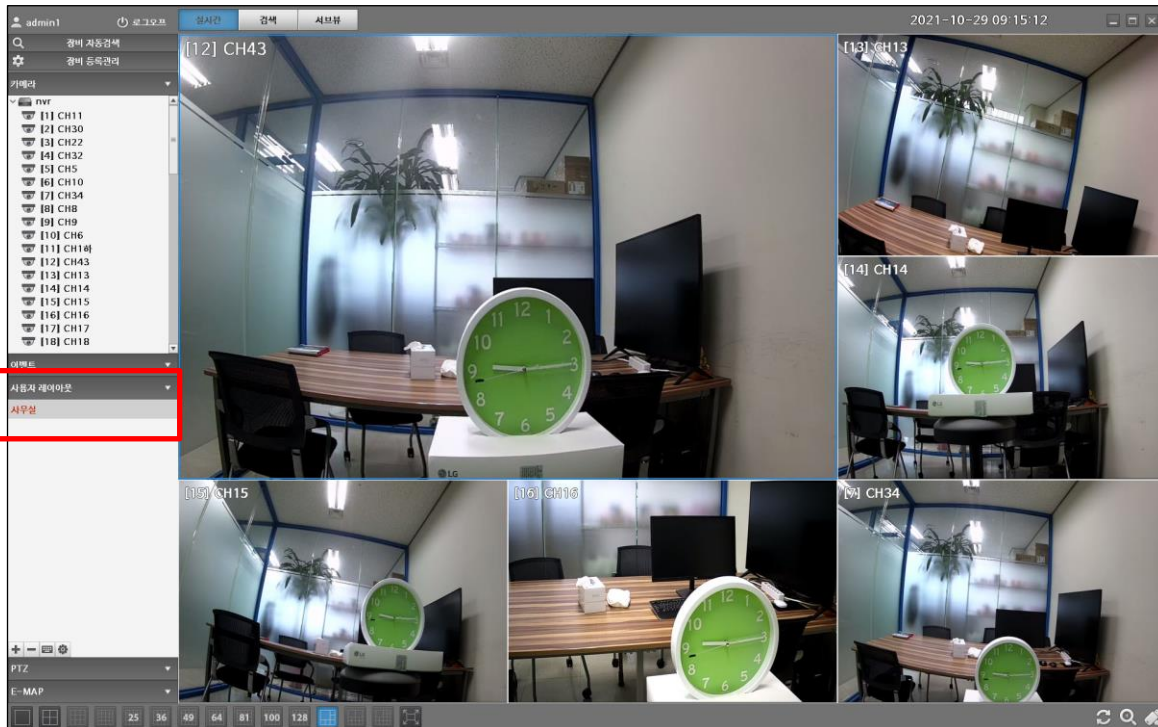

사용자 레이아웃 표시화면(검색)

검색화면에서도 선택된 레이아웃의 채널만 표시됩니다.

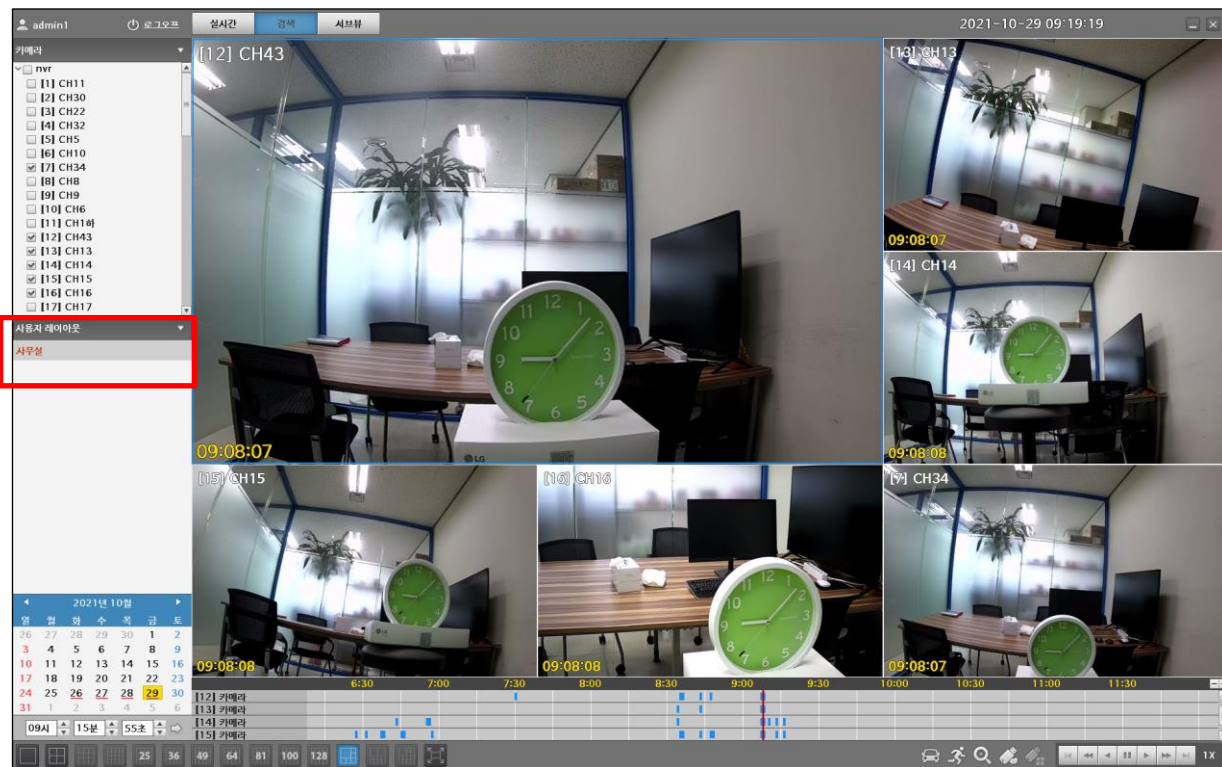



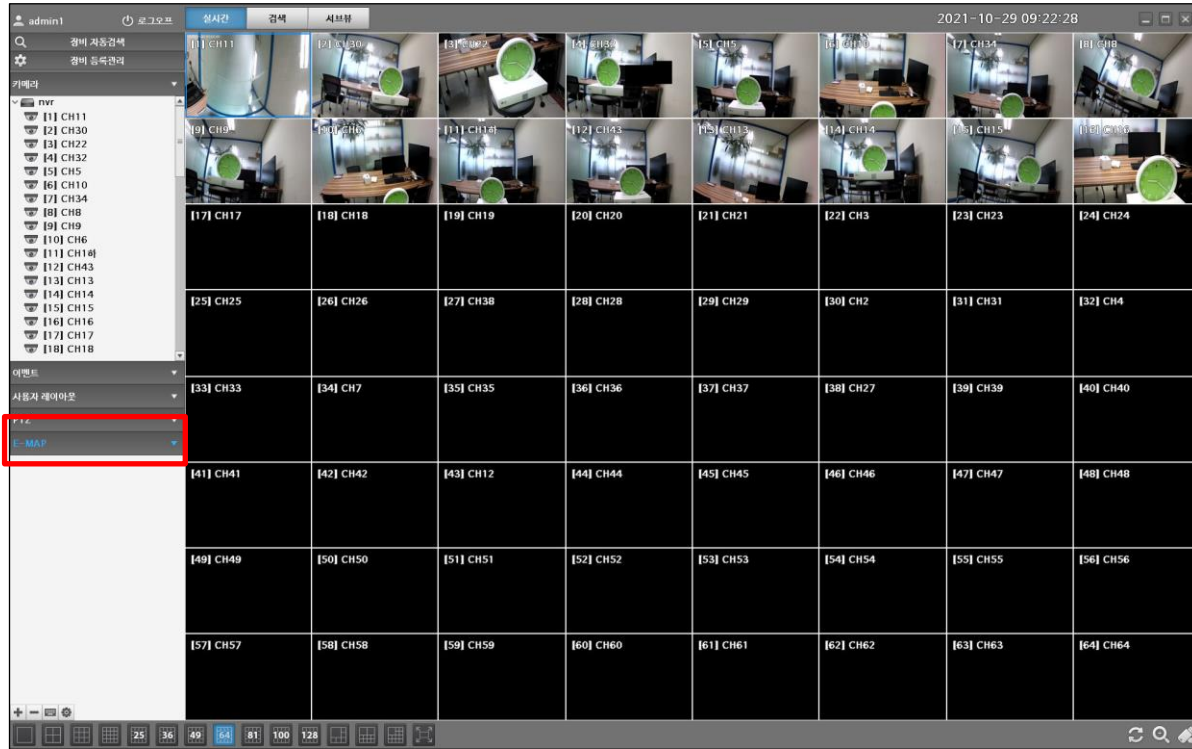

E-MAP

“E-MAP” 기능은 해당 MAP에 원하는 카메라의 채널을 레이아웃 하여, 팝업연동(모션, 센서, 이상음, 화재감지, 지능형, 비상벨등)을 표시하여 편리하게 모니터링 할 수 있습니다.

1. “E-MAP” 탭을 클릭합니다.



2. E-MAP 버튼설명(추가/삭제/이름변경/설정)

아이콘	명칭	설명
	추가	E-MAP 을 추가 합니다.
	삭제	E-MAP 을 삭제 합니다.
	이름변경	E-MAP 이름을 변경합니다.
	설정	E-MAP 채널을 선택/해제 합니다.



3. E-MAP 추가

사용하고자 하는 E-MAP 이름을 입력합니다.

E-MAP 파일, "찾기" 버튼을 클릭하여, 파일을 불러옵니다

※ E-MAP 파일 기준 : 확장자(JPEG), 사이즈(1920 x 1080 이하)

E-MAP 추가

이름

JPG 파일

"Emap 1"의 이미지가 하기와 같이 표시됩니다.

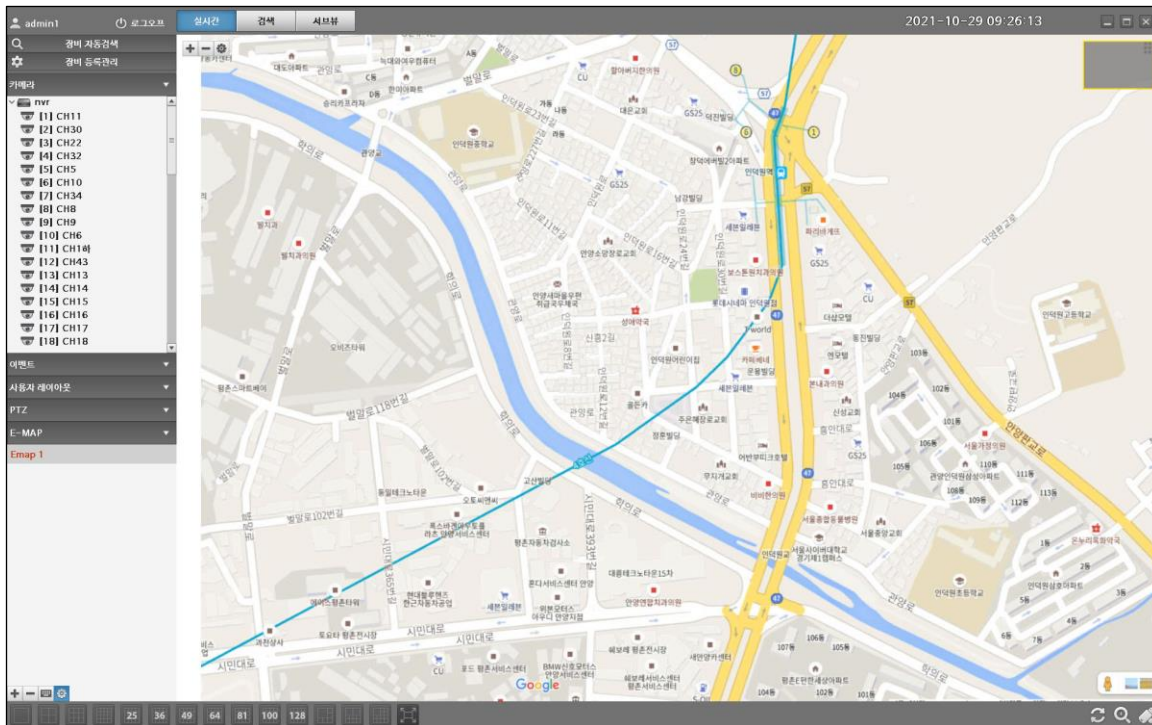

4. E-MAP 삭제

E-MAP을 삭제 할때 "확인" 버튼을 클릭합니다.

E-MAP 삭제

삭제하시겠습니까?

5. E-MAP 이름변경



E-MAP의 이름을 변경하고, "확인"버튼을 클릭합니다.

E-MAP 변경

이름

확인

취소

6. E-MAP 설정



E-MAP의 설정버튼을 클릭하고, 버튼을 클릭하여 카메라를 추가 합니다.

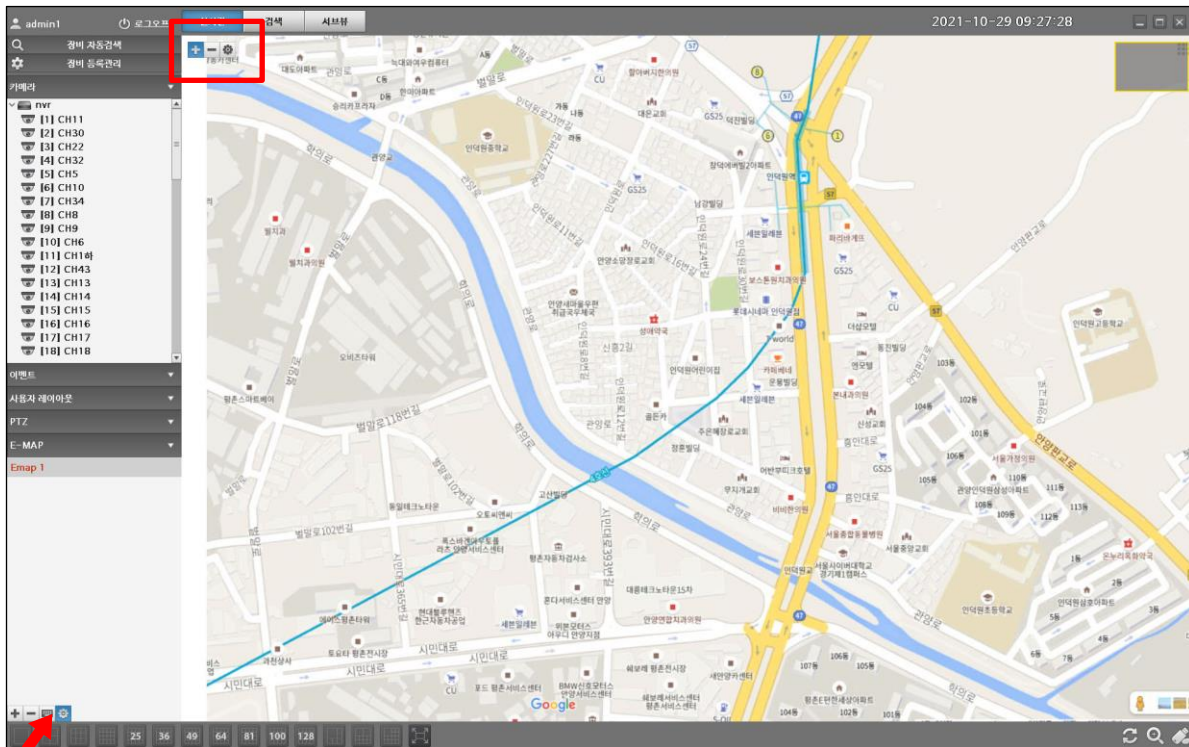

※ 참고사항

E-MAP에 표시된 카메라를 변경하고자 할 경우에도 추가/삭제/설정 할 수 있습니다.



설정버튼을 클릭하여 원하는 카메라를



7. 카메라 추가

사용하고자 하는 카메라를 E-MAP 영역에 선택하고, 등록합니다.

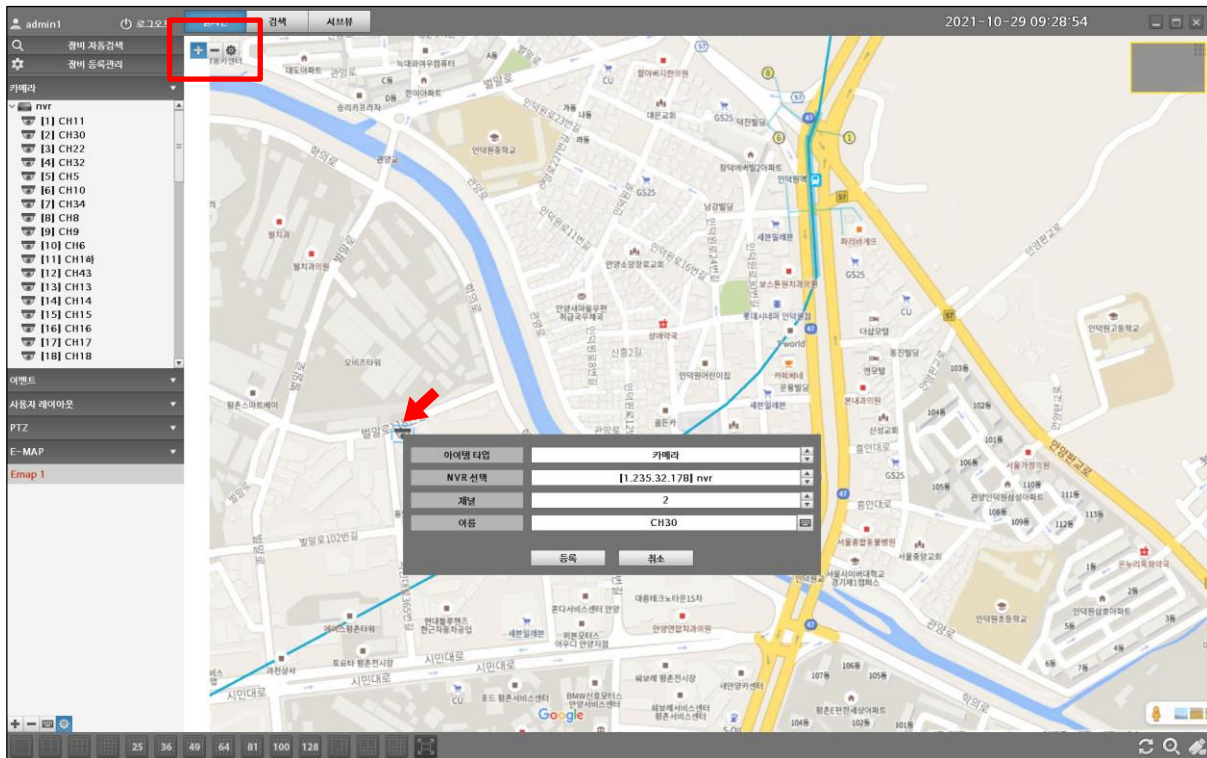

E-MAP에 카메라 2대가 등록된 화면입니다.

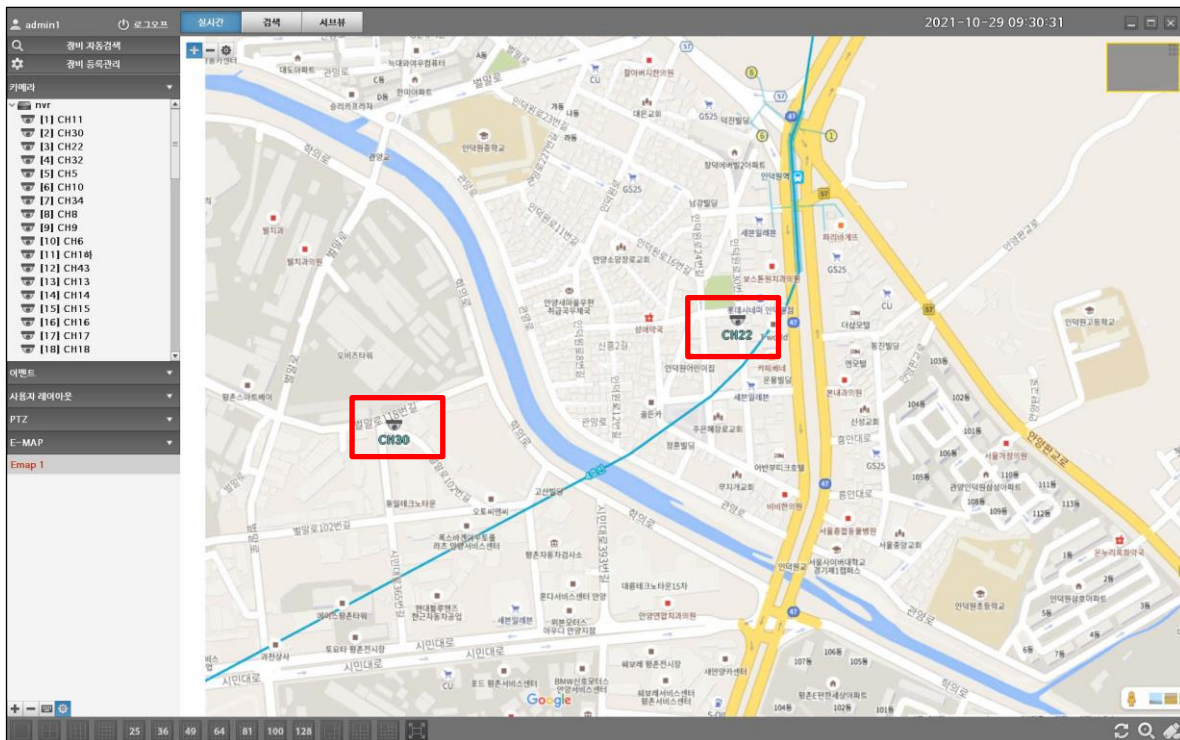



8. 카메라 삭제

카메라를 삭제 할때 “확인” 버튼을 클릭합니다.

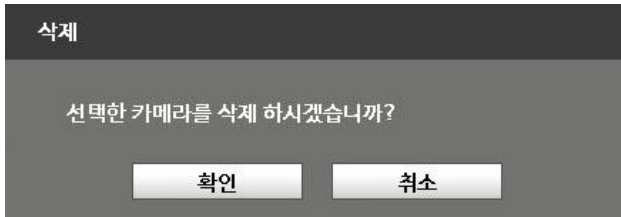

9. E-MAP 팝업연동 설정



버튼을 클릭하면, 하기와 같이 “E-MAP 팝업연동” 및 그외(팝업 영상크기, 자동 줌 배율, 애니메이션 줌)을 설정할 수 있습니다.

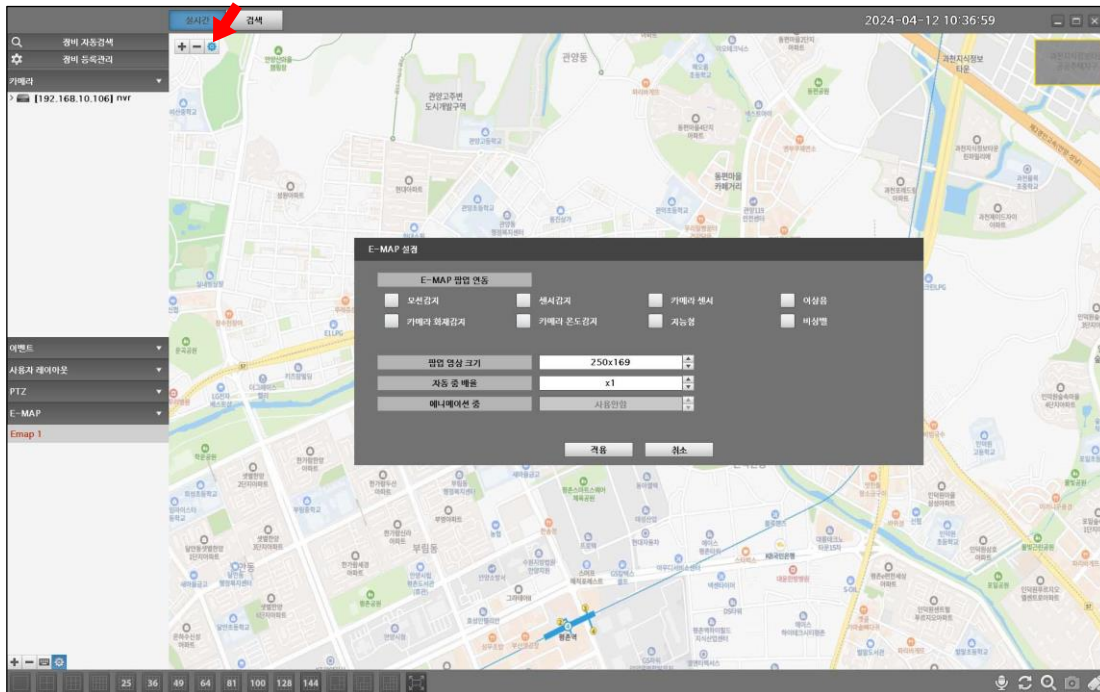

E-MAP 팝업연동 설정

- 모션감지 : 모션감지시 카메라 채널이 팝업됩니다.
- 센서감지 : 센서감지시 카메라 채널이 팝업됩니다.
- 카메라센서 : 카메라의 센서 감지시 채널이 팝업됩니다.
- 이상음 : 카메라의 이상음 감지시 채널이 팝업됩니다.
- 카메라 화재감지 : 카메라의 화재감지시 채널이 팝업됩니다.
- 카메라 온도감지 : 카메라의 온도감지시 채널이 팝업됩니다.
- 지능형 : 카메라의 지능형(피플카운팅, 얼굴인식등) 감지시 채널이 팝업됩니다.
- 비상벨 : 비상벨 감지시 연동된 채널이 팝업됩니다.
- 팝업 영상 크기 : 팝업영상의 크기를 조절할 수 있습니다. (250x150 ~ 700x422)
- 자동 줌 배율 : 1~16배율까지 조절할 수 있습니다.
- 애니메이션 줌 : 애니메이션 줌 사용 유/무를 선택합니다.

※ E-MAP 카메라 영상표시

E-MAP의 카메라를 클릭하면, 해당 채널의 영상이 표시됩니다.

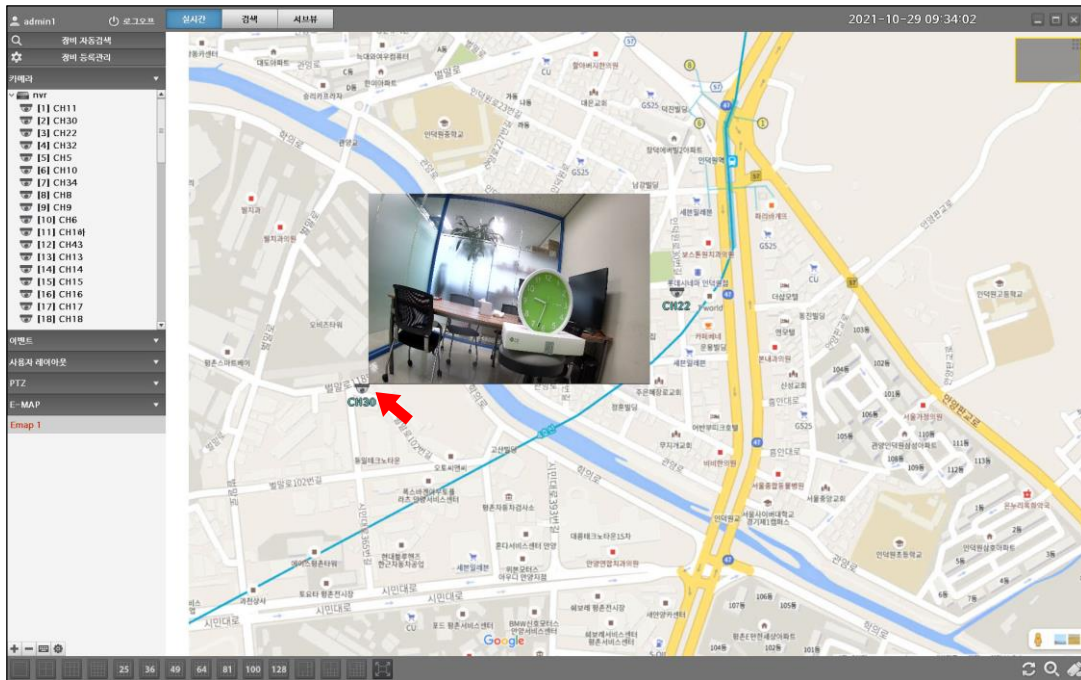

※ E-MAP 애니메이션 줌

E-MAP의 설정된 카메라를 클릭하면, 애니메이션 줌 되어 해당 채널의 영상이 표시됩니다.



애니메이션 줌 기능을 사용하려면, "자동 줌 배율"을 설정해야 사용 가능합니다.



백업

녹화영상을 원격에서 백업할 수 있는 기능입니다.(백업기능은 실시간, 검색메뉴에서 모두 가능합니다.)

1. 메뉴 하단의 "백업"버튼을 클릭합니다.

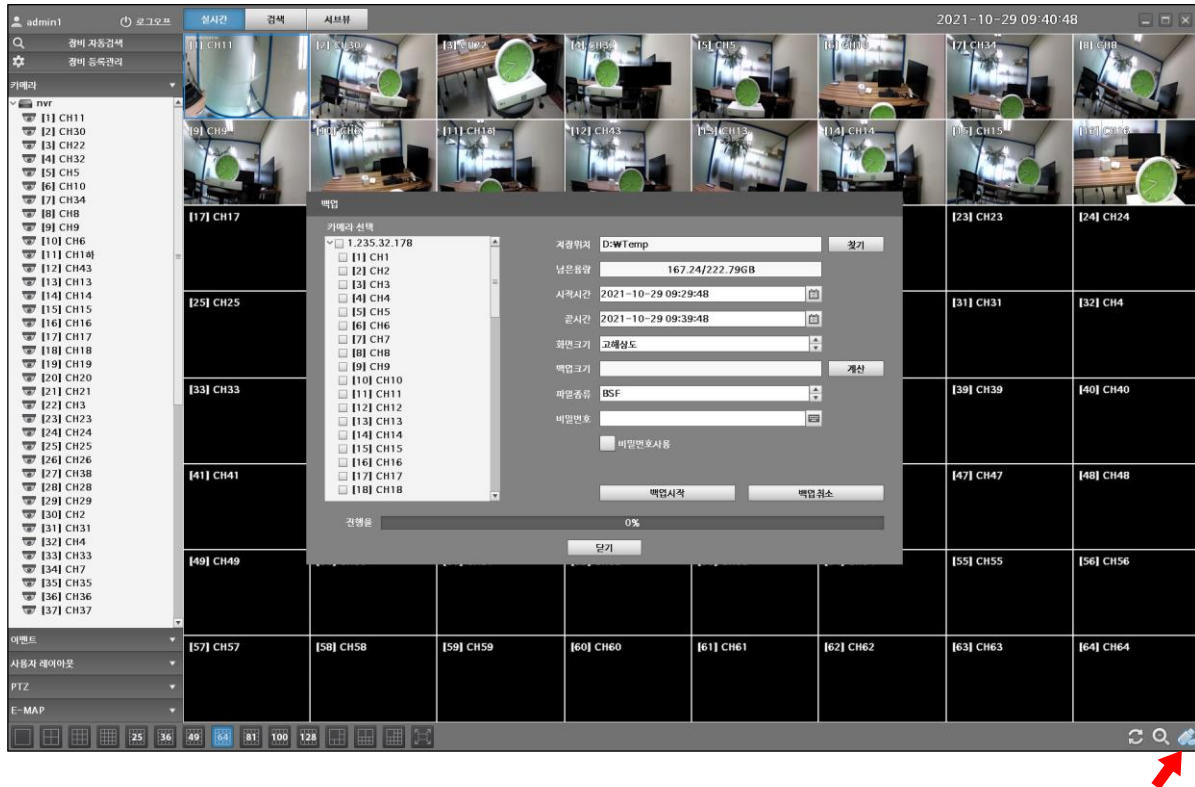

2. 백업관련 설정을 하고 "백업"버튼을 클릭합니다.

백업채널 선택 -> 저장위치 지정 -> 시작시간 -> 끝시간 -> 화면크기(해상도) -> 비밀번호를 설정하고, "백업시작" 버튼을 클릭하면 백업이 시작됩니다.

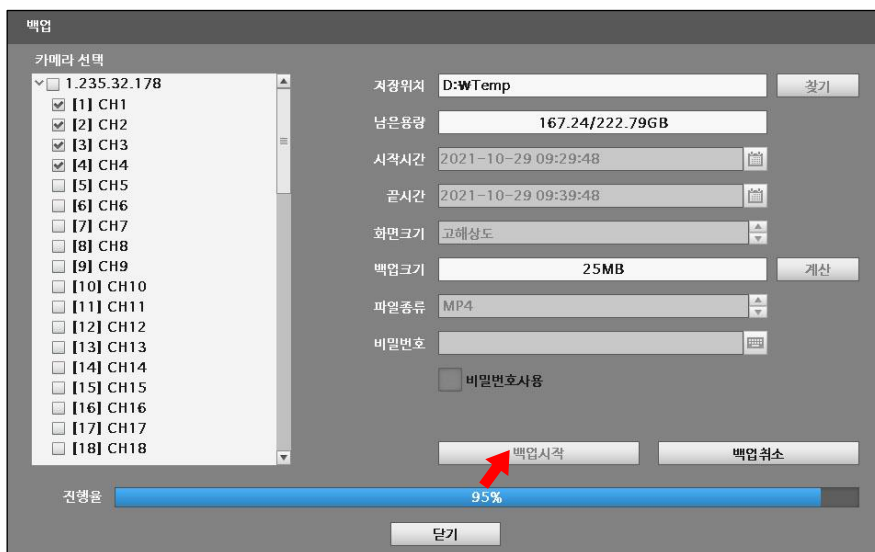

※ 파일종류 : BSF 및 MP4 형태의 파일형식으로 백업이 가능합니다.

3. 백업이 완료되면, 아래와 같이 BSF 및 MP4 형태로 백업된 파일이 폴더에 표시됩니다.
(BSF 형태의 백업파일은 "NVR Backup Player"를 다운받아 재생하시기 바랍니다.)

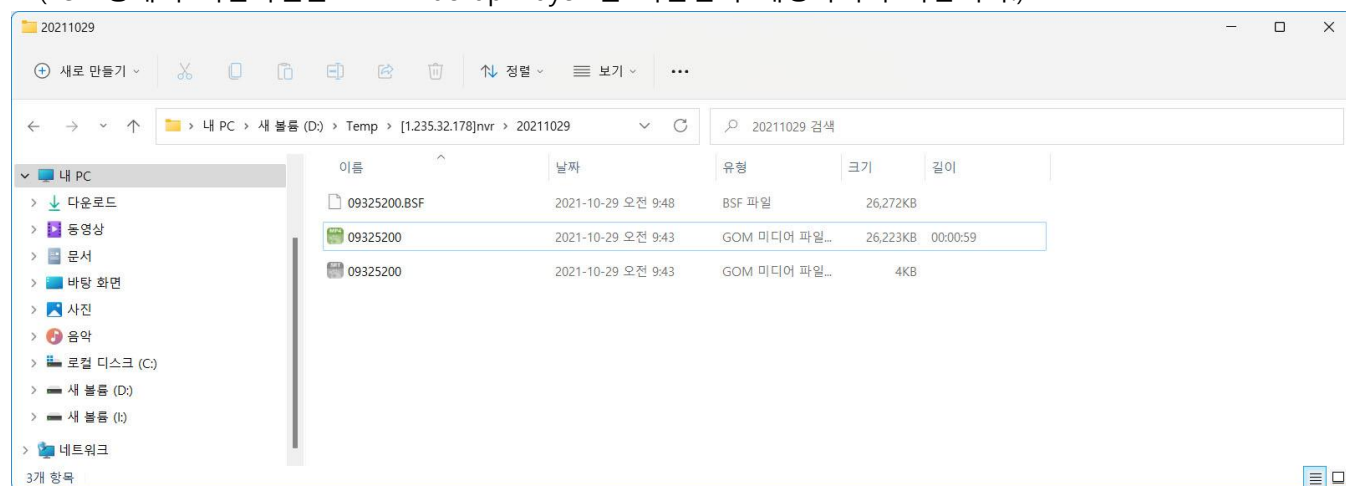

※ 녹화데이터 마스킹 백업기능

녹화데이터를 마스킹하여, 백업할 수 있는 기능입니다.

1. 검색화면에서 하기 백업버튼을 클릭합니다.(분할화면에서는 사용 불가하며, 1화면에서만 사용 가능합니다.)

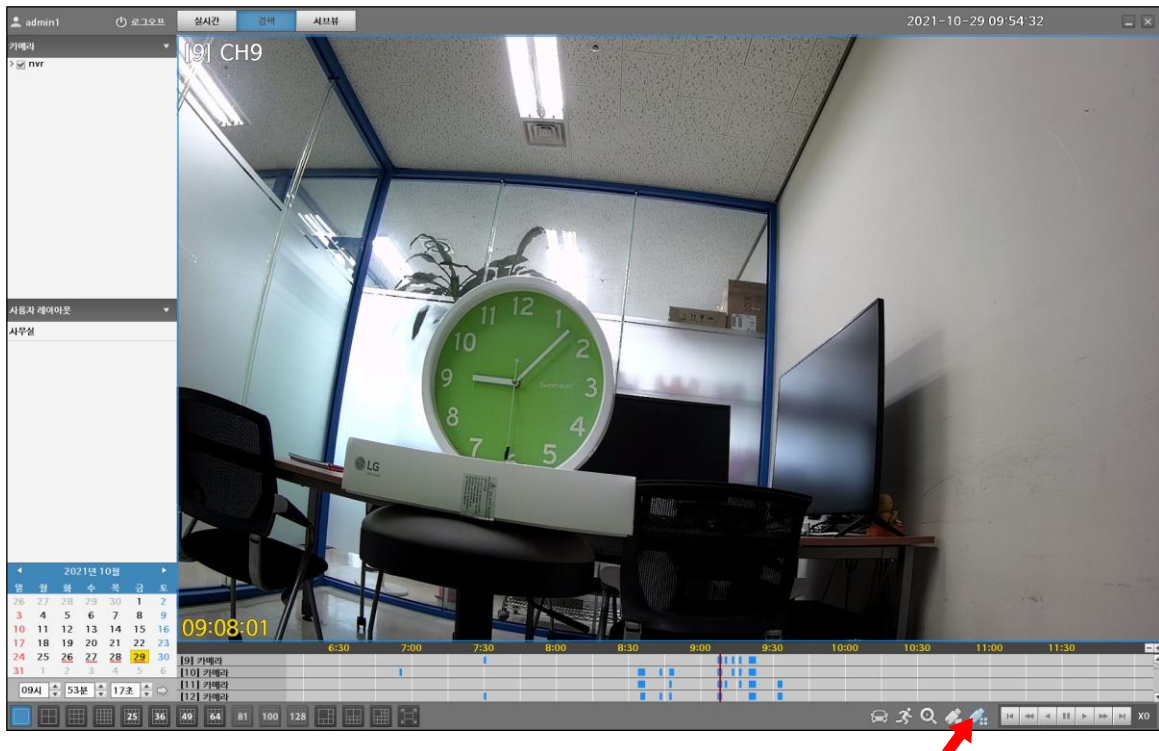

2. 백업관련 설정을 하고 "백업"버튼을 클릭합니다.

마스킹 영역지정 -> 저장위치 지정 -> 시작시간 -> 끝시간 -> 화면크기(해상도) -> 비밀번호를 설정하고, "백업시작" 버튼을 클릭하면 백업이 시작됩니다.(마스킹 영역 : 4개의 영역까지 지정 가능합니다.)

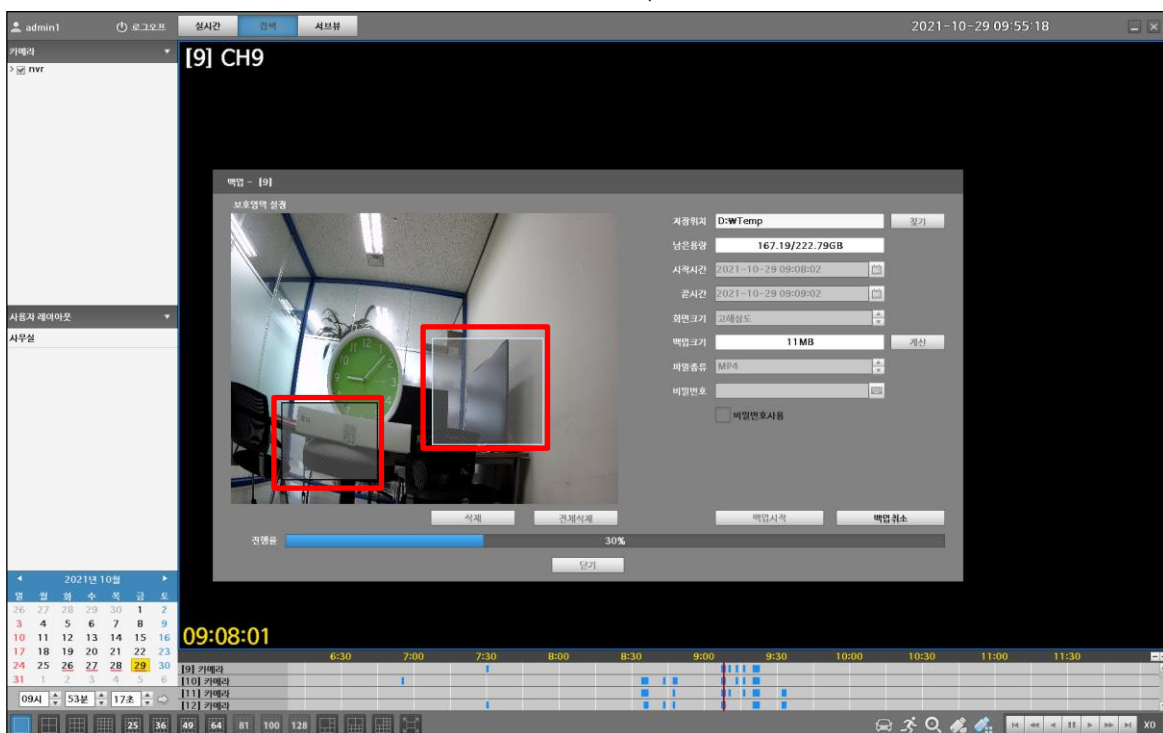

채널위치 변경기능

실시간 화면에서 디스플레이 되는 채널 위치를 변경하는 기능입니다.

좌측 카메라 목록에 있는 채널을 드래그 하여 원하는 위치로 이동하면, 해당 채널의 위치를 변경 할 수 있습니다.

실시간 화면을 채널위치 변경하면, 검색화면이 동시에 적용됩니다.

(단, 검색화면에서는 채널위치 변경기능은 적용되지 않습니다.)

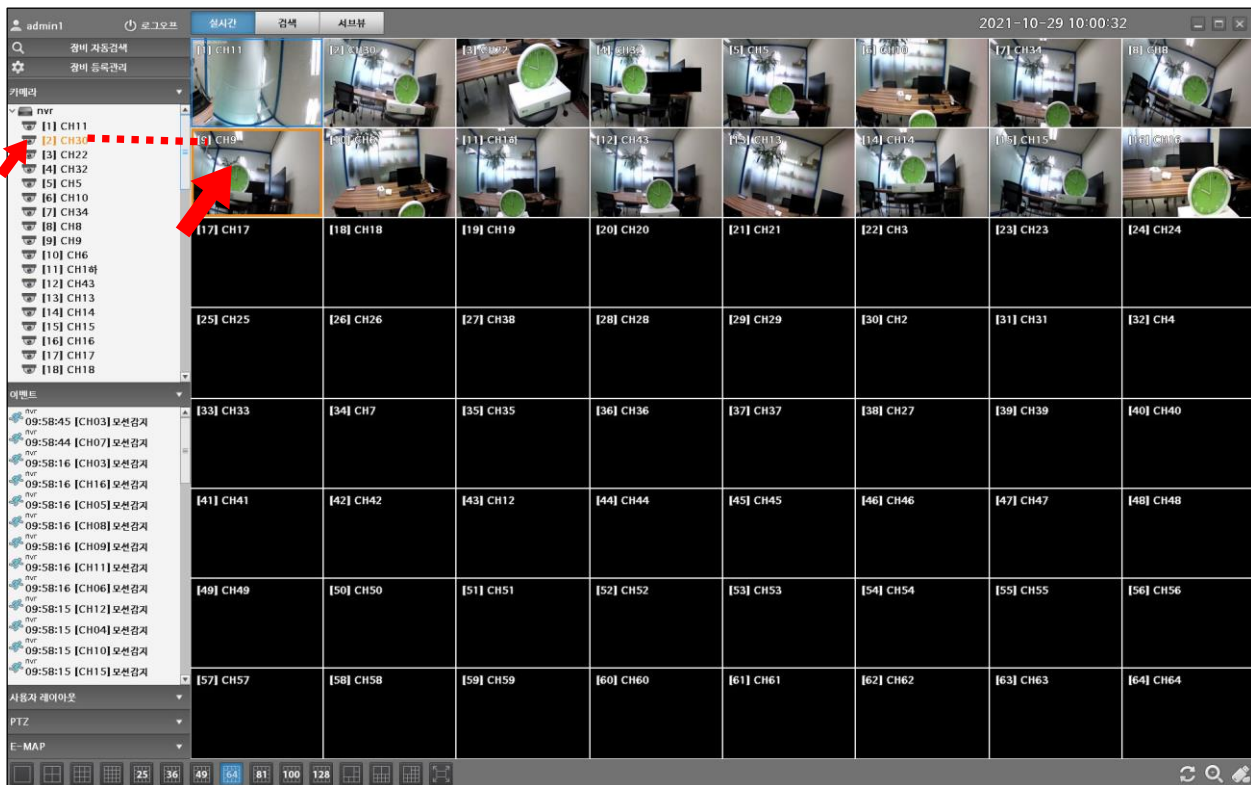

※ 주의사항

채널위치 변경된 화면은 NVR 장비가 삭제되면, 변경된 채널위치가 초기화 되니 주의하시어 사용하시기 바랍니다.

※ 참고사항

NVR VIEWER에서 채널위치 변경된 화면은 NVR LOCAL에는 반영되지 않으니, 참고하시기 바랍니다.

검색(녹화영상 재생)

재생 및 검색영상을 원격에서 모니터링 할 수 있으며, NVR본체와 동일한 화면으로 구성되어 있어 보다 쉽게 이용 가능합니다.

검색(녹화영상 재생) 화면

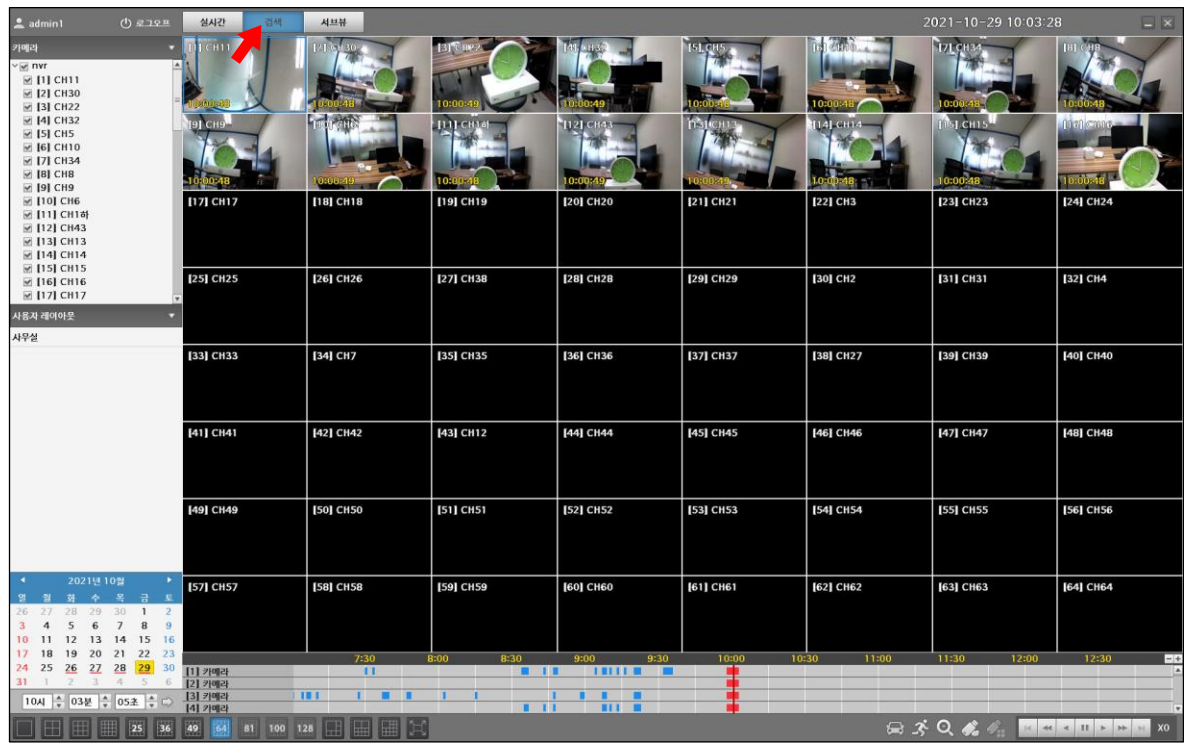

검색(줌) 화면

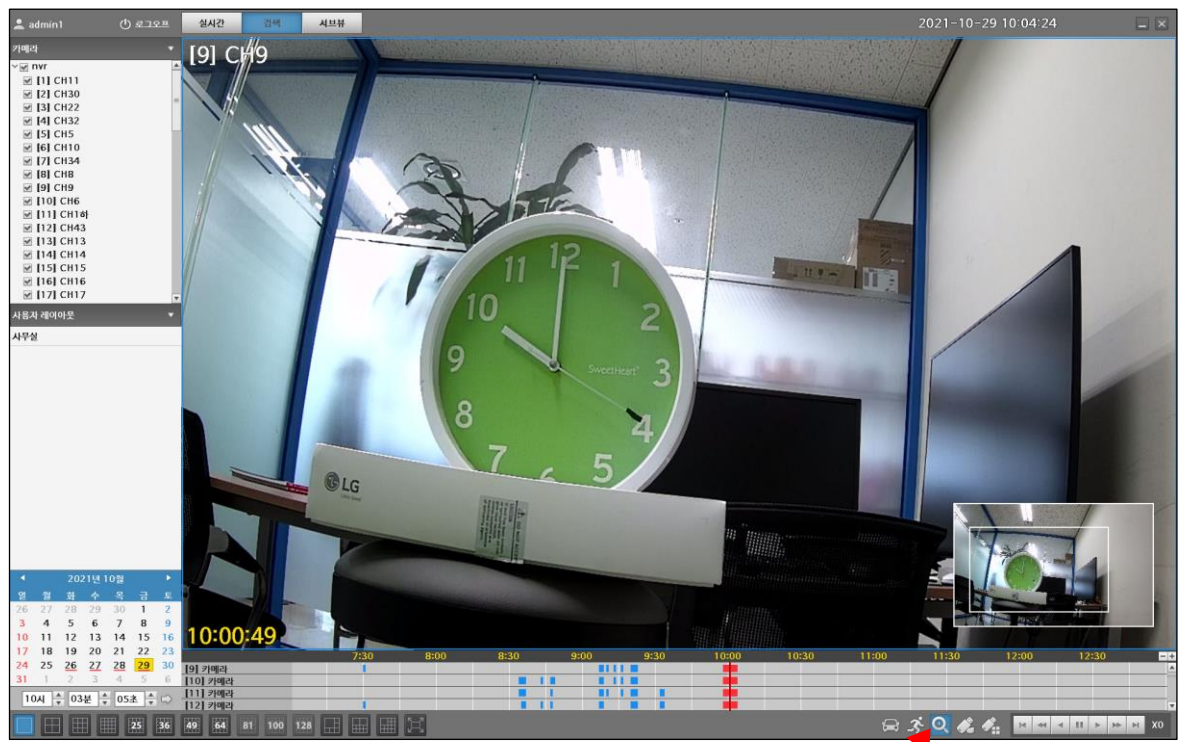

검색(차량번호 재생)

자동차 아이콘을 클릭합니다.

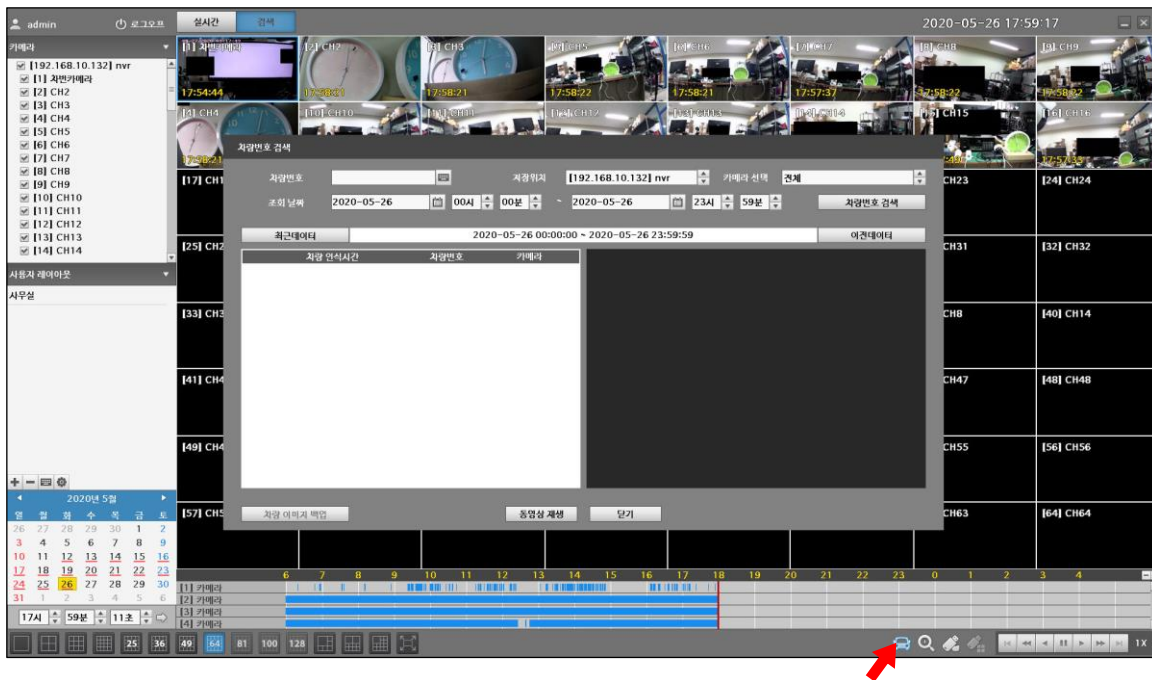

차량번호를 입력하고, "차량번호 검색" 버튼을 클릭하면 아래와 같이 리스트가 표시됩니다.

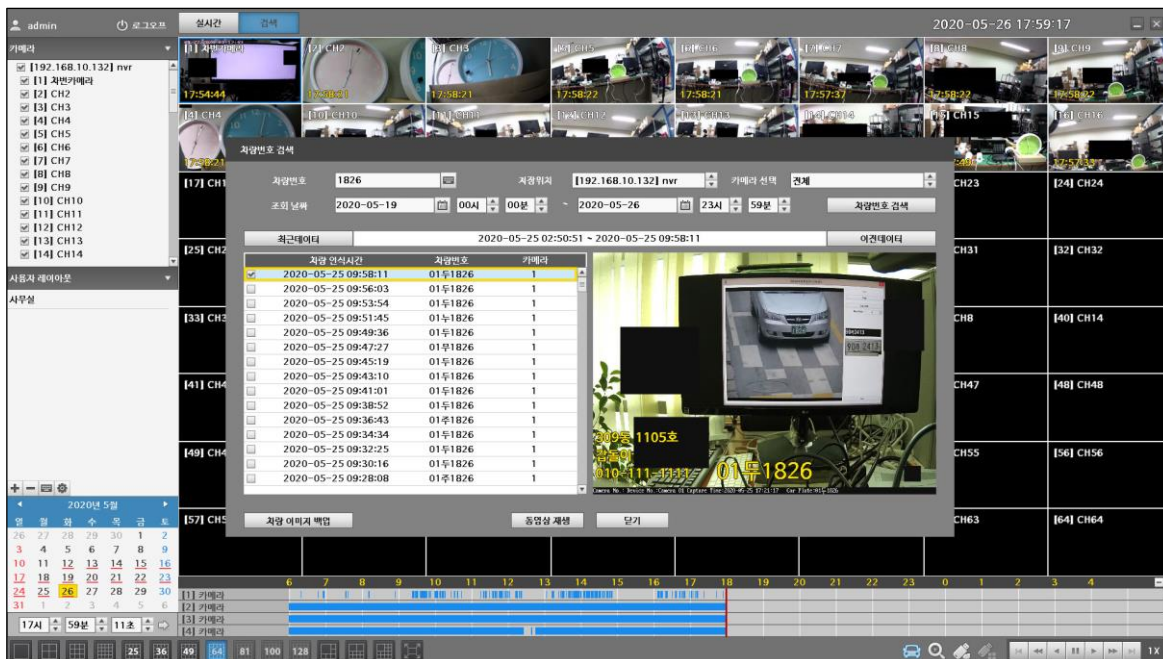

"동영상재생" 버튼을 클릭하면, 해당 영상이 재생됩니다.

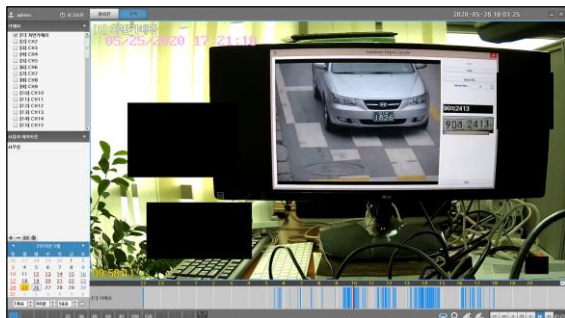

원격설정

NVR Viewer프로그램으로 현장에 설치된 NVR의 설정을 지원하는 기능입니다.

1. NVR장비명에 “[192.168.10.101]nvr”에 마우스 우클릭 하면, 하기와 같이 “원격설정” 팝업창이 표시됩니다.

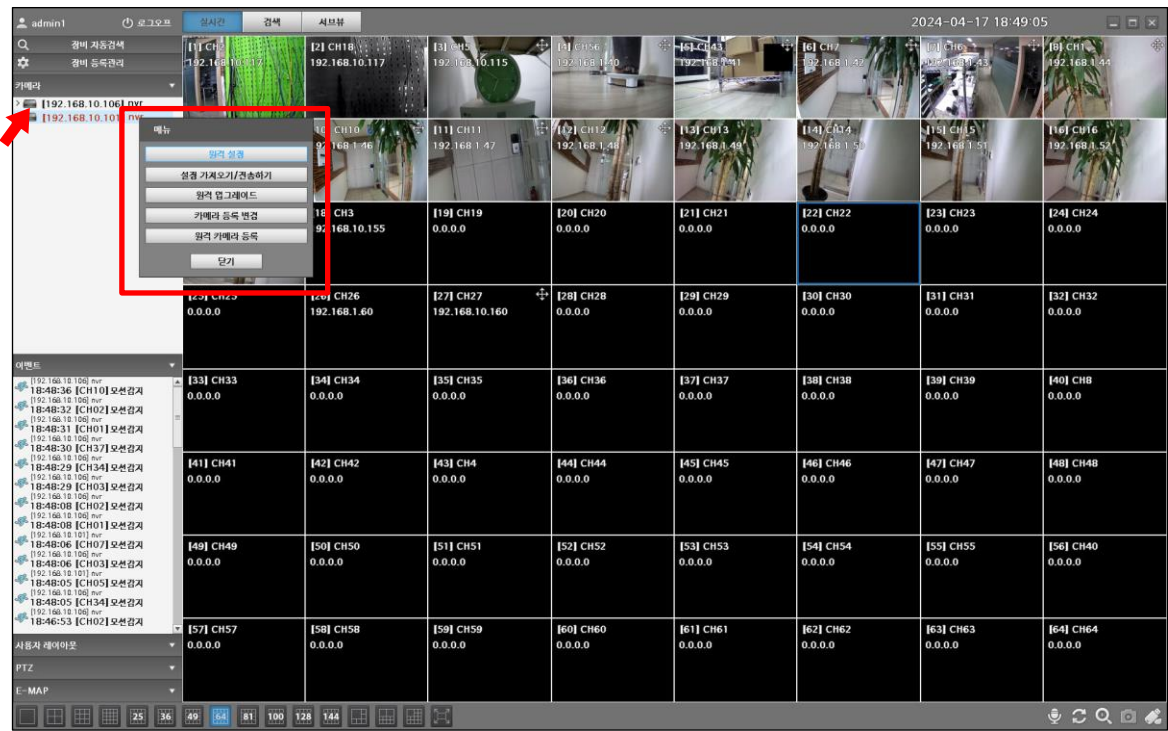

2. 사용자 아이디와 비밀번호를 입력하고, 확인을 클릭합니다.

원격설정

사용자admin

비밀번호*****

확인

취소

3. "원격설정"이 정상적으로 접속된 화면입니다.

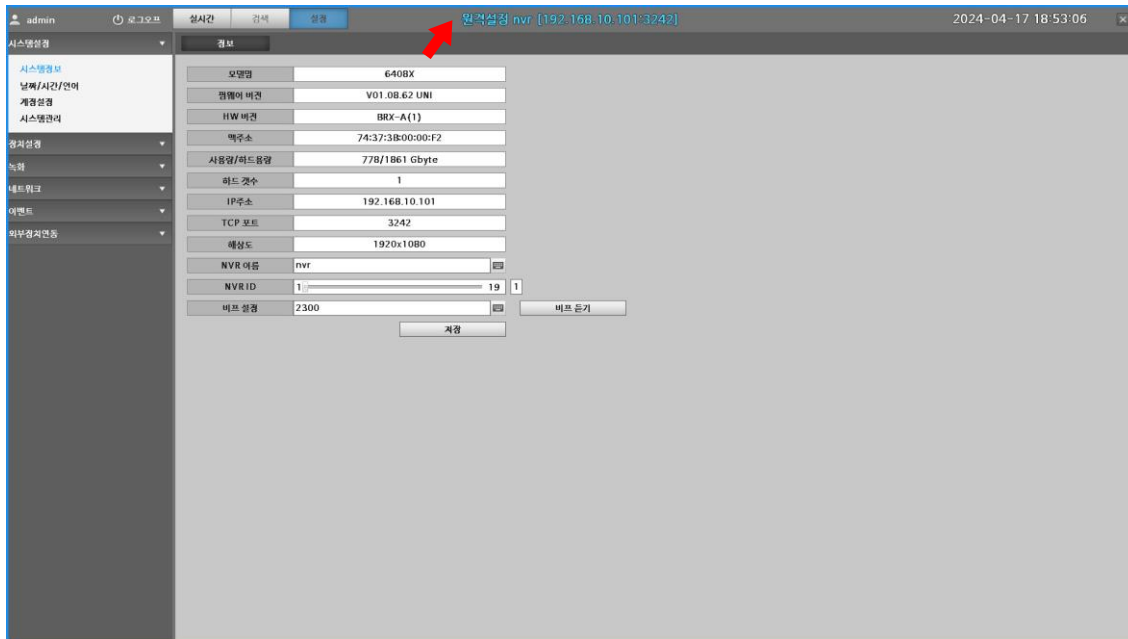

4. 원격설정 화면 표시

NVR VIEWER 와 NVR LOCAL 화면이 동일한 구성으로 표시되어 운용됩니다.

원격에서 마우스 이동 및 설정메뉴 이동시, NVR LOCAL의 화면이 동시에 표시되어 보다 손쉽게 원격설정이 가능합니다.

NVR VIEWER 화면

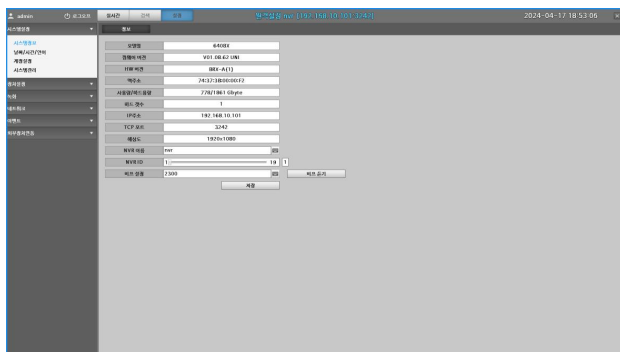

NVR LOCAL 화면

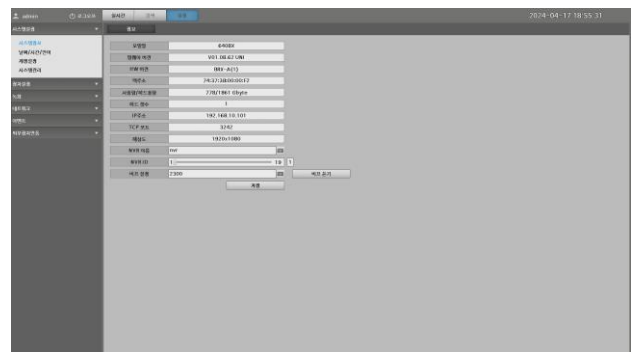

5. NVR VIEWER에서 일정시간 이상 마우스 움직임(5분이상)이 없을경우, 자동으로 접속을 종료합니다.

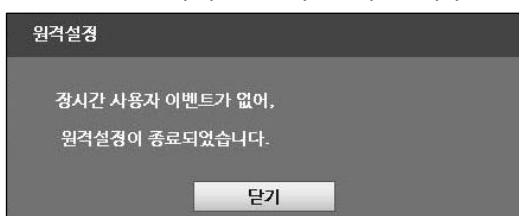

설정 가져오기/전송하기

NVR Viewer프로그램으로 현장에 설치된 NVR을 업그레이드하는 기능입니다.

1. NVR장비명에 “[192.168.10.101]nvr”에 마우스 우클릭 하면, 하기와 같이 “설정 가져오기/전송하기” 팝업창이 표시됩니다.

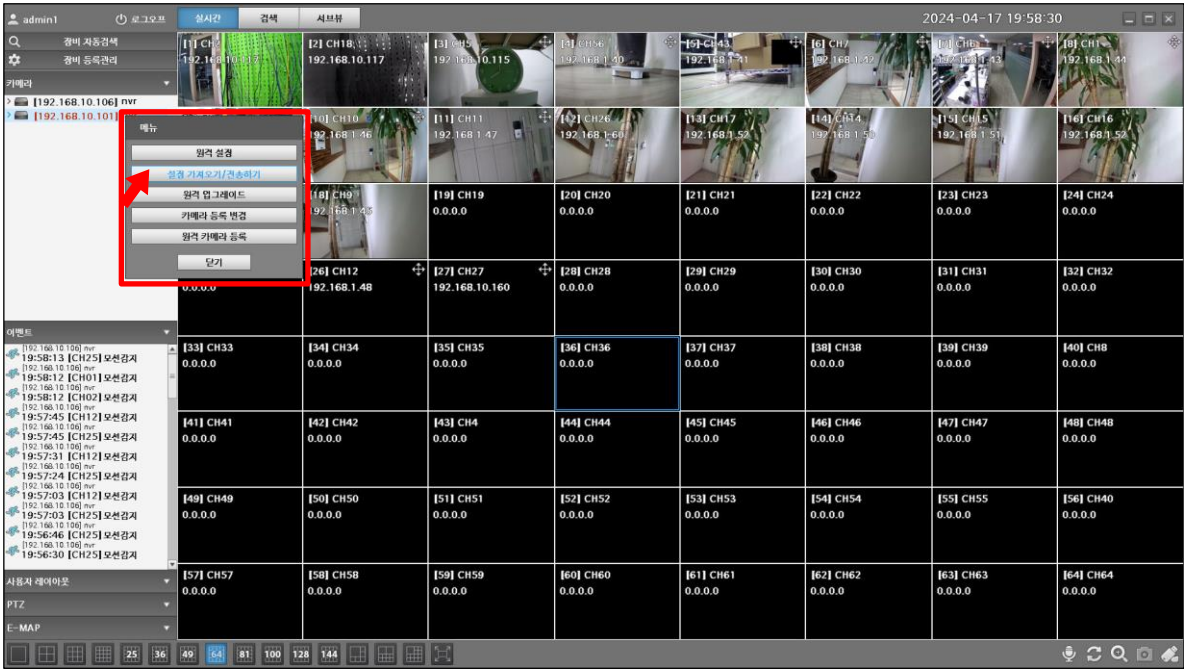

2. 사용자 아이디와 비밀번호를 입력하고, 확인을 클릭합니다.

설정 가져오기/전송하기

사용자

admin

비밀번호

확인

취소

3. 설정 가져오기/전송하기 창이 팝업됩니다.

[설정 가져오기]

가져오기 저장위치(찾기)를 지정하고, "설정 가져오기" 버튼을 클릭하면 NVR의 설정값을 가져옵니다.

설정 가져오기/전송하기

가져오기 저장 위치: E:\WFTP Down

전송하기 폴더 선택:

맥주소: 74:37:3B:00:00:F2

IP주소: 192.168.10.101

채널: 64

설정 가져오기

닫기

설정 전송하기

전송할 설정 선택

설정 가져오기

파일을 받는 중입니다.
잠시만 기다려 주세요.

4. 설정 전송하기 창이 팝업됩니다.

[설정 전송하기]

설정을 전송할 폴더(찾기)를 지정하고, "설정 전송하기" 버튼을 클릭하면 NVR의 설정값을 전송합니다.

설정 가져오기/전송하기

가져오기 저장 위치: E:\WFTP Down

전송하기 폴더 선택: [192.168.10.101]setup

맥주소: 74:37:3B:00:00:F2

IP주소: 192.168.10.101

채널: 64

설정 전송하기

닫기

설정 가져오기

전송할 설정 선택

- ☒ NVR 일반 설정
- ☒ 채널별 카메라 등록 설정
- ☐ NVR 네트워크 설정

설정 전송하기

파일을 전송 중입니다.
잠시만 기다려 주세요.

원격 업그레이드

NVR Viewer프로그램으로 현장에 설치된 NVR을 업그레이드하는 기능입니다.

1. NVR장비명에 “[192.168.10.101]nvr”에 마우스 우클릭 하면, 하기와 같이 “원격 업그레이드” 팝업창이 표시됩니다.

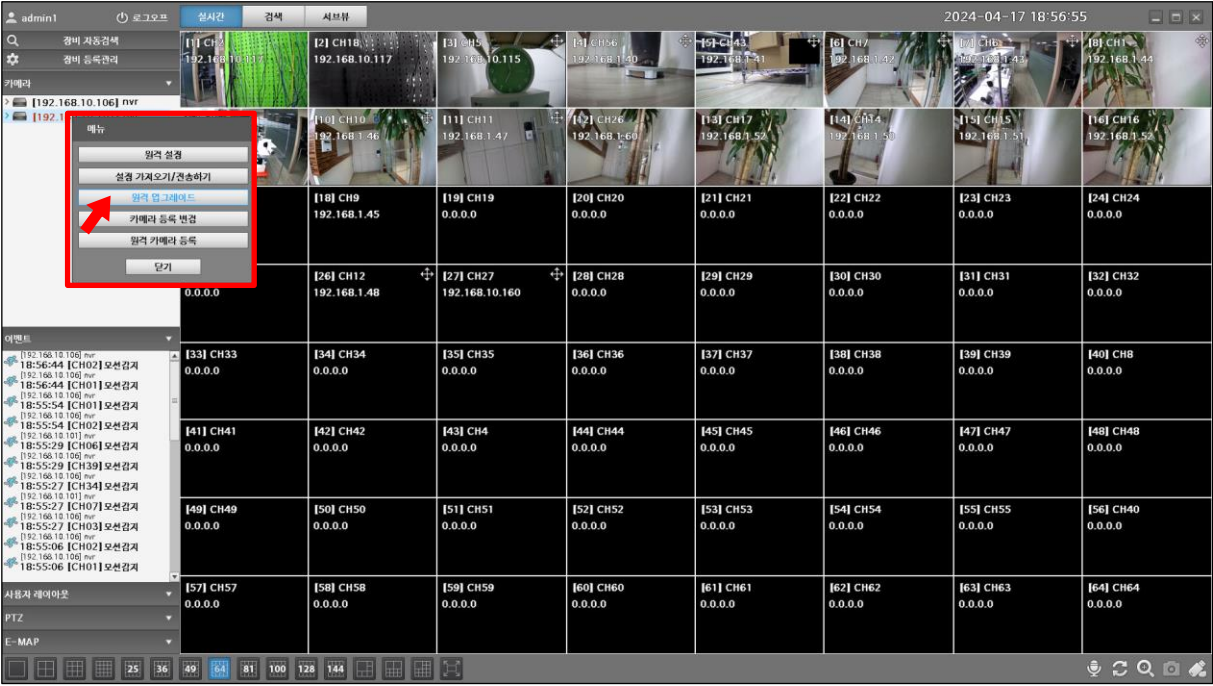

2. 사용자 아이디와 비밀번호를 입력하고, 확인을 클릭합니다.

원격 업그레이드

사용자admin

비밀번호*****

확인

취소

3. 펌웨어 파일 “찾기” 버튼을 클릭합니다.

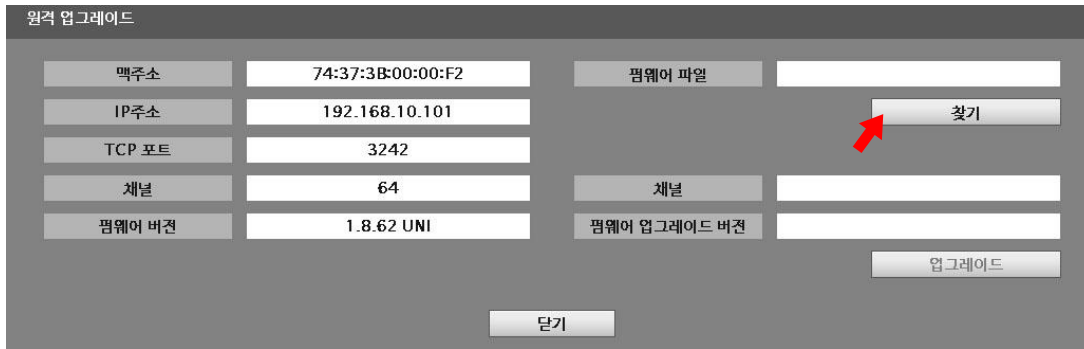

The image shows a '원격 업그레이드' (Remote Upgrade) form. It contains several input fields for network and device information. A red arrow points to the '찾기' (Find) button next to the '펌웨어 파일' (Firmware File) field.

맥주소	74:37:3B:00:00:F2	펌웨어 파일	
IP주소	192.168.10.101		찾기
TCP 포트	3242		
채널	64	채널	
펌웨어 버전	1.8.62 UNI	펌웨어 업그레이드 버전	

업그레이드

닫기

해당 버전에 맞는 펌웨어 파일을 선택합니다.

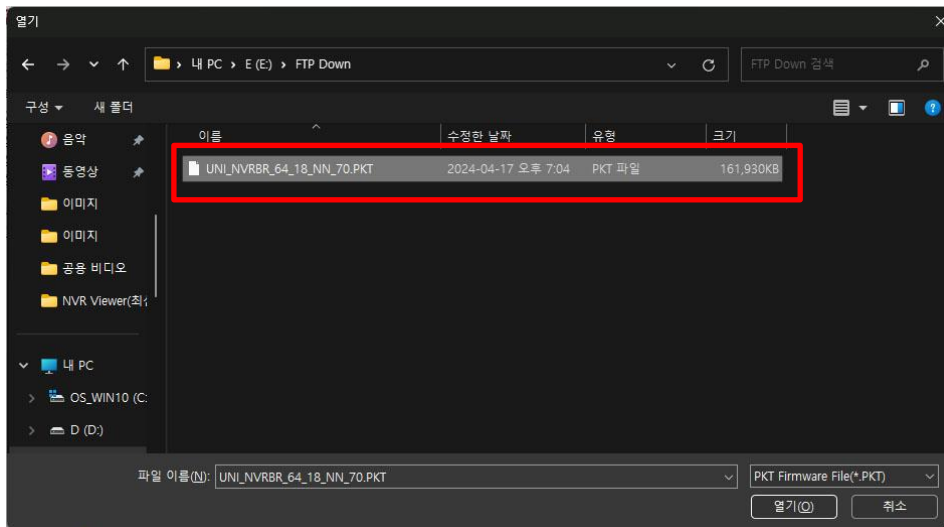

4. “업그레이드” 버튼을 클릭합니다.

아래와 같이 업그레이드가 진행되며, 업그레이드 중에는 시스템종료 및 네트워크 연결이 끊기지 않도록 주의하여 운용하시기 바랍니다.

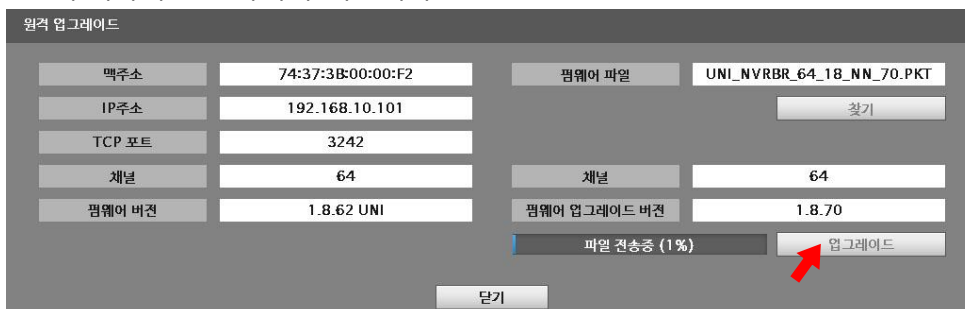

The image shows the '원격 업그레이드' (Remote Upgrade) form during the upgrade process. The '펌웨어 파일' field now contains 'UNI_NVRBR_64_18_NN_70.PKT'. The '펌웨어 업그레이드 버전' field shows '1.8.70'. A progress bar labeled '파일 전송중 (1%)' is visible. A red arrow points to the '업그레이드' (Upgrade) button.

맥주소	74:37:3B:00:00:F2	펌웨어 파일	UNI_NVRBR_64_18_NN_70.PKT
IP주소	192.168.10.101		찾기
TCP 포트	3242		
채널	64	채널	64
펌웨어 버전	1.8.62 UNI	펌웨어 업그레이드 버전	1.8.70

파일 전송중 (1%)

업그레이드

닫기

카메라 등록변경

NVR Viewer 등록된 카메라 정보를 변경하는 기능입니다.

1. NVR장비명에 “[192.168.10.101]nvr”에 마우스 우클릭 하면, 하기와 같이 “카메라 등록변경” 팝업창이 표시됩니다.

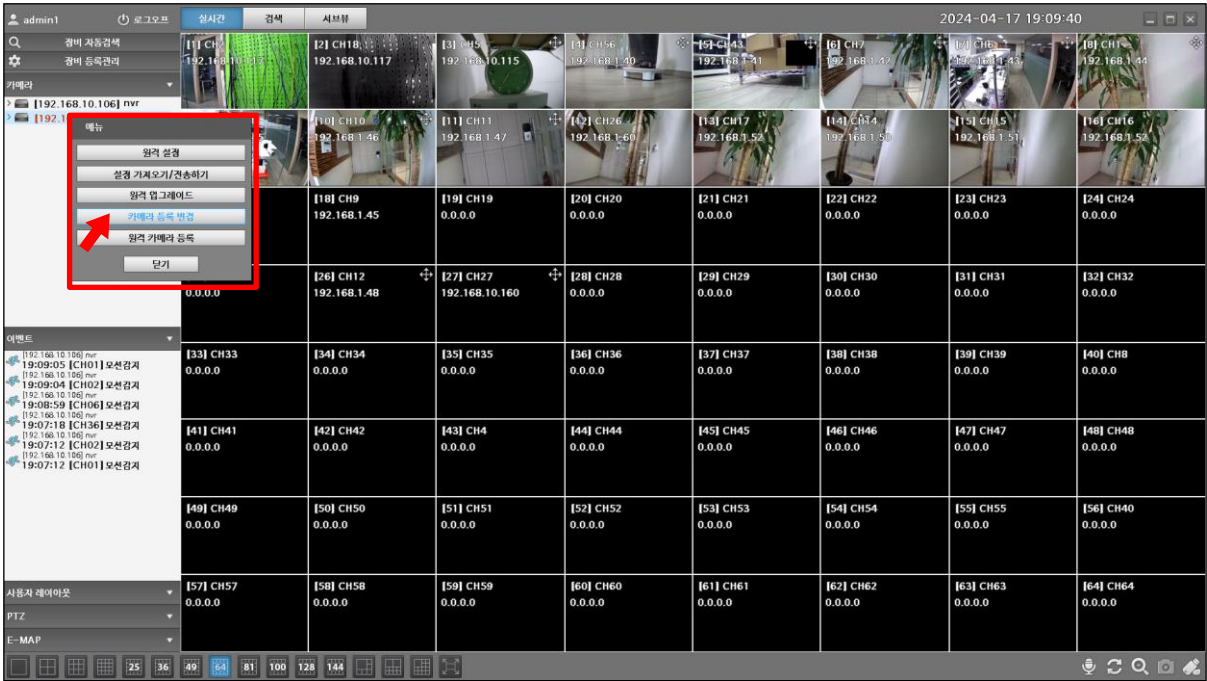

2. 카메라 정보 갱신을 위해 “카메라 정보 갱신” 버튼을 클릭하면, 최신카메라 정보를 갱신합니다.

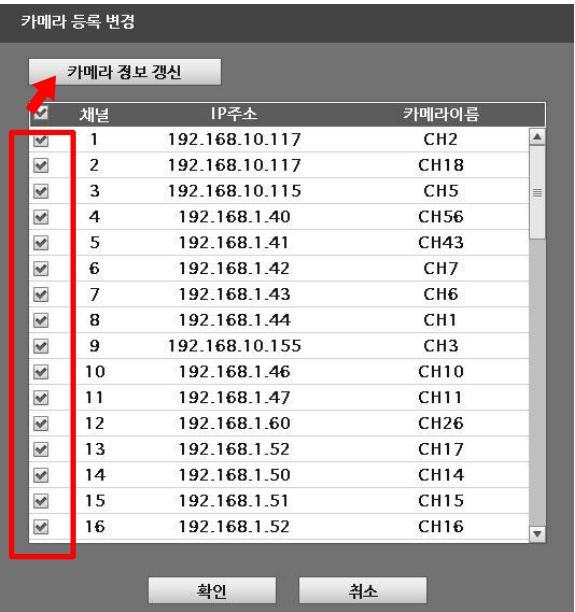

표시/미표시 하고자 하는 카메라를 선택하여, 저장할 수 있습니다.

원격 카메라 등록

NVR Viewer 프로그램에서 원격으로 카메라를 등록하는 기능입니다.

1. NVR장비명에 “[192.168.10.101]nvr”에 마우스 우클릭 하면, 하기와 같이 “원격 카메라등록” 팝업창이 표시됩니다.

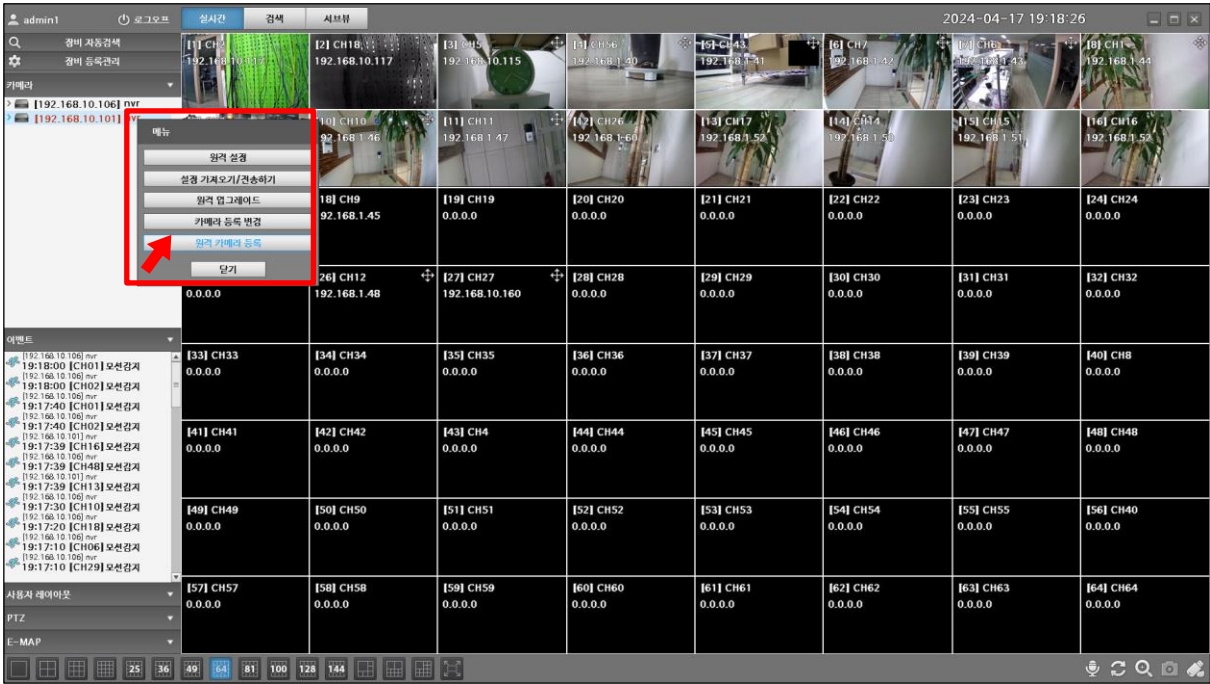

2. 사용자 아이디와 비밀번호를 입력하고, 확인을 클릭합니다.

원격 카메라 등록

사용자admin

비밀번호*****

확인

취소

3. 원격 카메라 등록 화면이 출력됩니다.

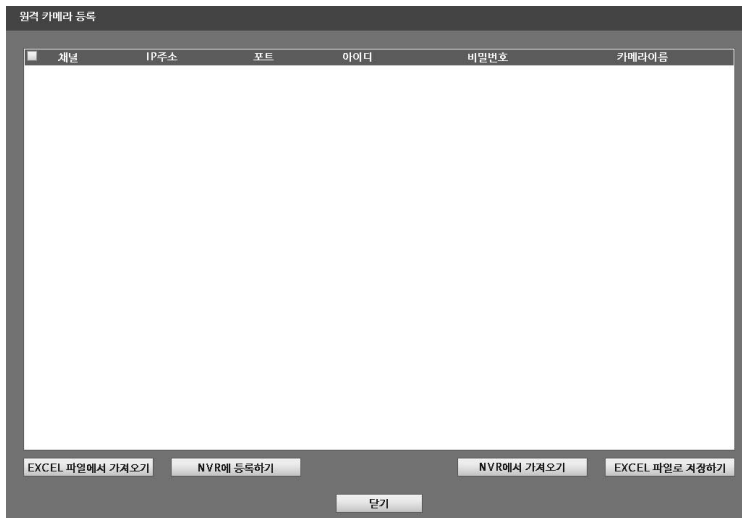

3.1 EXCEL 파일에서 가져오기

엑셀 파일에 등록된, 카메라 정보(IP주소, 아이디, 비밀번호, 카메라이름)을 불러올 수 있는 기능입니다.



엑셀파일을 선택하고, 열기 버튼을 클릭합니다.

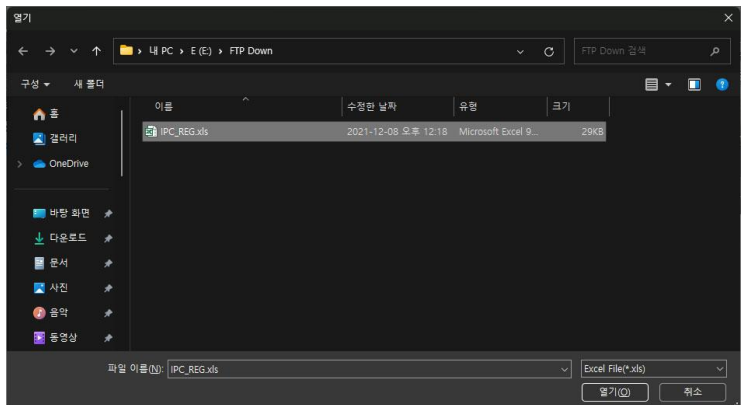

엑셀파일에서 불러온 리스트를 선택하여, “NVR에 등록하기” 버튼을 클릭하면 해당 카메라가 NVR에 등록됩니다.

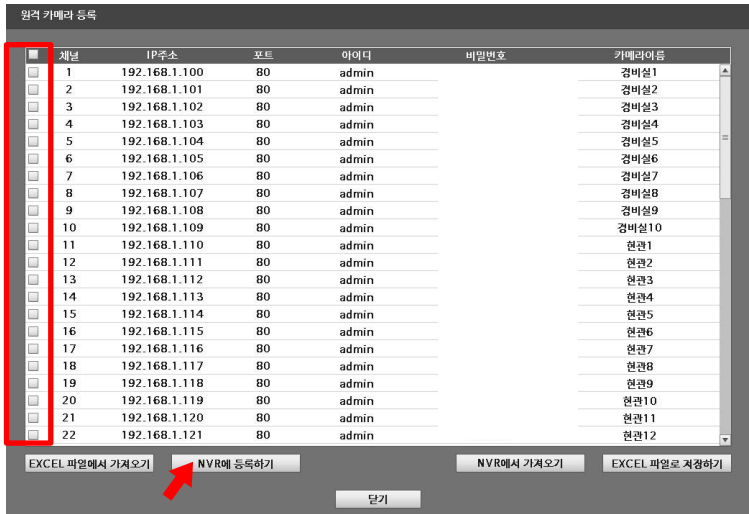

3.2 NVR에서 가져오기

NVR에 등록된 카메라 정보(IP주소, 아이디, 비밀번호, 카메라이름)를 가져오는 기능입니다.

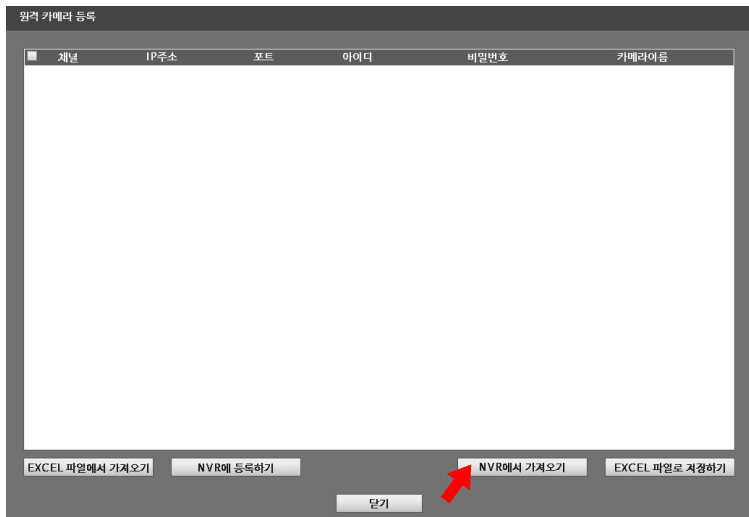

“NVR 가져오기” 버튼을 클릭하면, 하기와 같이 NVR에 등록된 카메라 리스트가 표시됩니다.

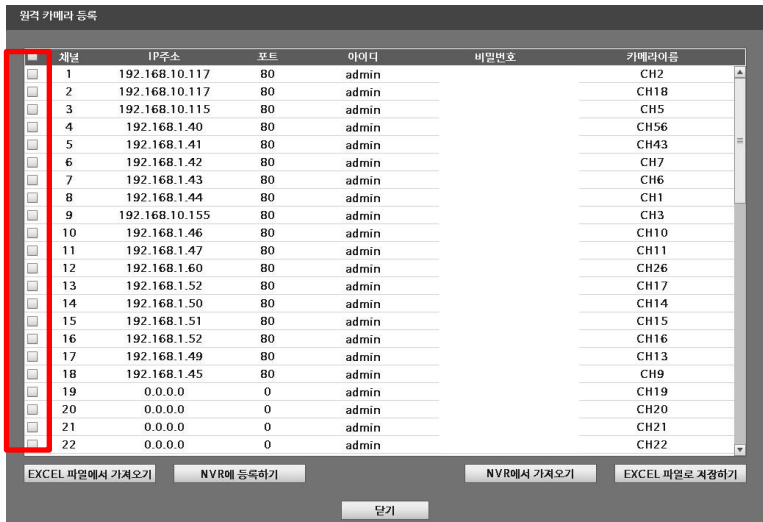

“EXCEL파일로 저장하기” 버튼을 클릭하면, 해당 카메라 리스트가 엑셀파일로 저장됩니다.

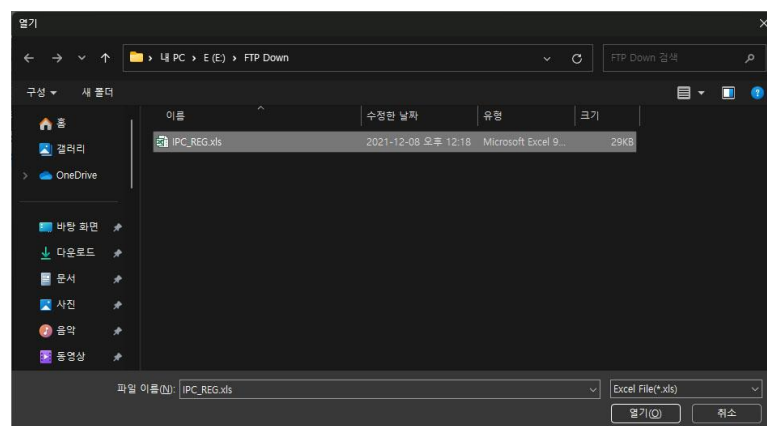
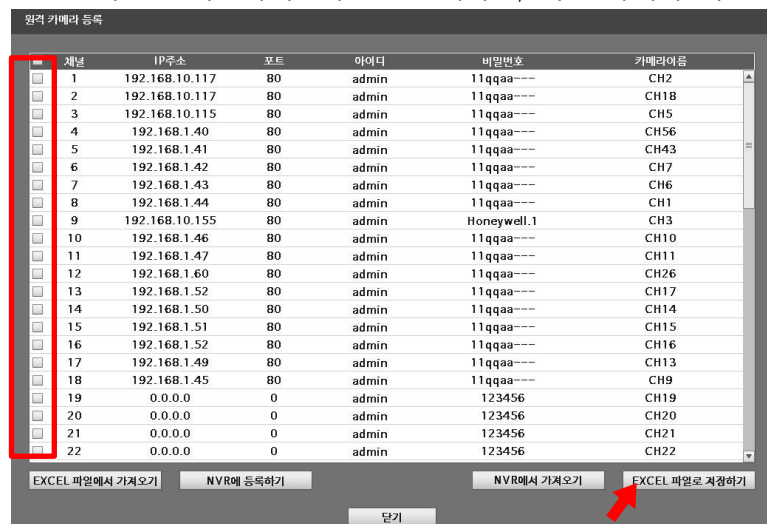

부록1 (저사양 PC 파라메타 변경방법)

저사양 PC의 성능문제 및 네트워크 환경이 좋지 못한 설치 환경에서는 영상끊김/지연현상이 발생할 수 있습니다.

아래의 파라메타를 변경하면, 보다 원활하게 원격 모니터링이 가능하오니 참고하여 주시기 바랍니다.

1. 부록 1과 같이 메모장의 파일 열기를 합니다.

(NVR_VIEWER.ini 파일의 파라메타를 변경해야 합니다.)



```
NVR_VIEWER.ini - 메모장
파일(F) 편집(E) 서식(O) 보기(V) 도움말(H)
[System_Set]
Start_Delay=1
Div36_scale_fast=0
Div64_scale_fast=0
Div81_scale_fast=0
Remote_setup=0
Autologoff=0
[User]
User_Count=1
admin=627a92a8072b0865
[User_Current]
Used=admin
```

2. 아래와 같이 파라메타를 변경합니다.

Div36_scale_fast = 0 -> 1

Div64_scale_fast = 0 -> 1

Div81_scale_fast = 0 -> 1

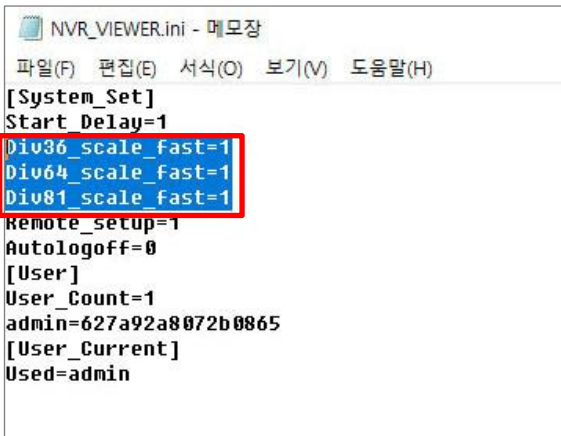

```
NVR_VIEWER.ini - 메모장
파일(F) 편집(E) 서식(O) 보기(V) 도움말(H)
[System_Set]
Start_Delay=1
Div36_scale_fast=1
Div64_scale_fast=1
Div81_scale_fast=1
Remote_setup=1
Autologoff=0
[User]
User_Count=1
admin=627a92a8072b0865
[User_Current]
Used=admin
```

파일을 저장하면, 설정이 완료됩니다.

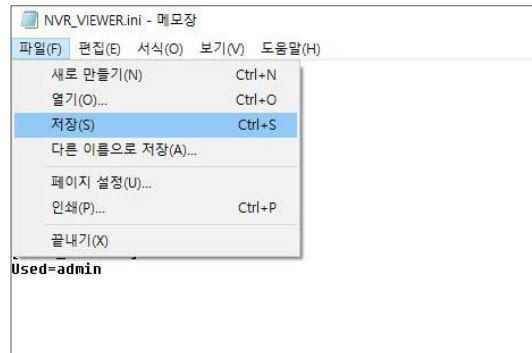

※ 참고사항

저사양 PC 파라메타 변경 이후에는 고분할 모드(36, 64, 81분할화면)에서 화질저하 현상이 발생할 수 있으니, 참고하시기 바랍니다.